"PINCHO" ESPAÑOL

EN EL ULTIMO PARTIDO DE LA PRIMERA RUEDA, EL LIDER PERDIO EN QUILMES SU PRIMER PARTIDO COMO VISITANTE

Centurión elude a Pizzarulli. Español jugó mal y perdió bien.

Y Pese a Todo, se va Notaris...

Uno se va, otro (o mejor dicho, otros) se queda. Ayer, en Quilmes, los técnicos fueron noticia. Empecemos por escuchar a **Héctor Notaris: "Cuando jugamos contra Gimnasia le dije al presidente que pensaba que mi ciclo en la dirección técnica del equipo había terminado, fundamentalmente porque los resultados no conformaban a algunas personas. El me pidió que me quedara hasta el partido con Español. Bueno, ya cumplí, ahora me quiero ir. Los dirigentes me ofrecieron continuar trabajando, como hasta ahora, en el fútbol amateur y allí seguiré. ¿Presiones?. No, acá la gente sabe que hay limitaciones para trabajar".**

En él otro sector, **Oscar López** explicaba la derrota de su equipo y los contactos que, junto a su tocayo, Cavallero, tuvieron con San Lorenzo: **"Hubo varias cosas que se conjugaron para que Español perdiera. Ese penal de Pedernera que el árbitro no cobró (no sé por qué); la expulsión de D'Angelo, el gol sobre la hora del primer tiempo, la oportunidad que perdió Centurión en el segundo tiempo. Pero ya está; ahora hay que pensar en el sábado que viene. En cuanto a lo de San Lorenzo, la cosa fue muy clarita: los dirigentes de San Lorenzo nos pidieron una entrevista, hablamos y nosotros dijimos que todo dependía de la opinión de la gente de Español. Como ellos nos expresaron sus deseos de que continuáramos hasta la finalización del torneo, aquí nos quedamos".**

Un equipo más. Eso fue ayer Español, esa fue la causa para que perdiera su invicto como visitante en Quilmes. El puntero se olvidó del orden, de la serenidad, de la inteligencia para manejar resultados y rivales. Y cayó ante un Quilmes que hasta el gol de Moles, conseguido en la última jugada del primer tiempo, no había hecho ningún mérito para quedarse con el triunfo. Después sí, casi todo fue del local. Que aprovechó el hombre de más (D'Angelo había sido expulsado a los 37' de la primera parte) y se dedicó a usufructuar el desorden que dominó a los hombres de Español. ¿El partido?: nada más que discreto; con algunos pasajes de buen fútbol generados por la habilidad de Martínez y una jugada para destacar: el golazo de Alfredo Horacio Almada, el que definió la cosa en favor del "cervecero". Pero, al mejor estilo de los negocios del once, pase y lea. Ahora le contamos todo con más detalles...

Comenzó mejor la visita. Sin hacer nada del otro mundo, Español era más porque Correa quitaba y entregaba siempre criteriosamente y porque de los dos, era el que llegaba mejor. La más clarita, a los 17 minutos: centro de Crespo, cabezazo de Lorea en la soledad del área chica y Rigante (de buen trabajo) manoteó al córner. Pero hubo otra muy polémica: Correa la metió en profundidad para Centurión, la pelota quedó detrás del delantero y de Pedernera, quien en su desesperación, estiró el brazo y "rechazó". Penal para nosotros, aunque Gelay haya juzgado qué el marcador de punta no tuvo intención de jugar el balón con el brazo.

Del primer tiempo solo quedan dos jugadas de importancia. A los 37 minutos, D'Angelo "noqueó" a Moles y el árbitro, tras indicación del juez de línea, lo expulsó. Con diez hombres, Correa (hasta ese momento muy importante en el medio) pasó a jugar de marcador central y Español se debilitó. Así, en el último suspiro de la etapa, **Moles**, luego de recibir un pase de cabeza de Martínez, venció a Catalano con zurdazo bajo que dio en la base del palo antes de morir en el fondo del arco.

Esa había sido la primera oportunidad clara creada por el local. Pero en el segundo tiempo la ventaja se fue justificando minuto a minuto.

Las posibilidades de gol eran de 3 a 1 para Quilmes, aunque en la única llegada visitante Centurión perdió en el mano a mano con Rigante, cuando el manojo de hinchas de Español ya gritaba el empate.

Quilmes ganaba con entera justicia y a los 38 minutos **Almada** resolvió, con una electrizante jugada, dar por terminado el partido. **Recibió de Martínez, enganchó sucesivamente hacia adentro y hacia afuera y cuando Correa, desairado, quedó en el piso, enfrentó a Catalano, derrotándolo con disparo alto y violento.**

Los aplausos quedaron para la seguridad de Rigante, la habilidad de Martínez y el golazo de Almada. En Español solo se salva Correa, aunque por momentos haya entrado en la desesperación de sus demás compañeros. Pero atención: el Español que vimos ayer no es el de siempre. El de ayer, fue un equipo más. Por eso perdió como cualquier hijo e vecino...

QUILMES 2 ESPAÑOL 0

QUILMES: Rigante; Pedernera, Pizzarulli, Brites y Silva; Carra, Frediani y Martínez; Almada, Moles y Monzón. **DT:** Notaris.

ESPAÑOL: Catalano; Zárate, D'Angelo, Díaz y Ojeda; Crespo, Correa y Donaires; Lorea, Moreno y Centurión. **DT:** López-Cavallero.

Gol en el primer tiempo: 45m. Moles (Q).

Gol en el segundo tiempo: 38m. Almada (Q).

Cambios: Ialli y Parodi por Frediani y Monzón (Q); Ibarra por Centurión (E).

Incidencias: 37m. (PT) expulsado D'Angelo (E) por agresión.

Arbitro: Gelay. **Cancha:** Quilmes. **Recaudación:** $a 357.287.

Moreno y Brites saltan a buscar la pelota; Pizzarulli mira y Silva rechazará. Quilmes aprovechó a la perfección el hombre de más y la desesperación del puntero, para vencerlo con total justicia.

Este suplemento corresponde a la presente edición de CRONICA, no pudiendo ser vendido en forma separada.

Estadio

Porvenir

MEJORIA EN EL DE RACING: AHORA LO VE UN POCO MEJOR

ITUZAINGO LIGO UN HORRIPILANTE CAMPANAZO, PERO SALVO LA CABEZA

¡Original!

EN EL MISMISIMO MONUMENTAL, RIVER VISITARA A BOCA...

Caffaro no puede contener el centro de Grimoldi. Y Castelló pone en ventaja a Rácing. 2 a 1.

RACING VIVE POR 'SALVADOR' DIEGO CASTELLO

Racing estaba en terapia intensiva, agonizando. Los médicos no eran optimistas. Decían que había que esperar un milagro. Y ese milagro llegó. Un pulmotor, llamado Diego Ariel Castelló, lo sacó de peligro y le devolvió la vida. La historia fue muy parecida a la de una semana atrás cuando, frente a Arsenal, también consiguió dar vuelta un resultado adverso. El 3 a 1 de ayer, ante El Porvenir, no es el fiel reflejo de la realidad. Porque si bien a Racing le alcanzaron 15 minutos del segundo tiempo (había tenido apenas buenos pasajes en el primero) para definir el partido, El Porvenir hizo los méritos suficientes como para llevarse un empate. Los de Gerli mostraron un juego más prolijo aunque carecieron del hombre que diera el golpe de nocaut. Racing, aprovechando que no ganó ninguno de los que lo antecedían, alcanzó a Tigre en el tercer escalón de las posiciones y quedó a 8 puntos de Español y de la cima.

El Porvenir fue superior durante casi todo el primer tiempo. Apoyado en un magnífico trabajo de **Pascutti** (la figura de la cancha), dominó a **Racing** hasta llegar al área. El **"10"** contó con la importante compañía de **Ricardo Pérez.** Y también se destacó **Esquivel.**

Racing parecía atado. No encontraba el camino para llegar a **Caffaro.** Y cuando lo halló, en algunos pasajes del último cuarto de hora de la etapa inicial, también desaprovechó las oportunidades. Primero fue **Brindisi**, quien se **"durmió"** al quedar mano a mano con el arquero, dándole tiempo a **Esquivel** para que le robara la pelota desde atrás. Luego un cabezazo de **Brindisi** y otro de **Castelló** se fueron muy cerca de los palos.

"Porve" se puso en ventaja a los 12" del complemento. **Corvo mandó un centro desde la izquierda y Landaburo, anticipándose a Traverso, puso la cabeza y gol.** Parecía el fin de **Racing**. Sin embargo, no lo fue. Sacó fuerzas vaya a saber de dónde y dio vuelta el partido. En eso, tuvo mucho que ver la levantada de **Caldeiro** y la caída (especialmente en el plano físico) de los hombres de **Gerli** (léase **Pascutti y Esquivel**).

A los 20', **Grimoldi buscó el arco al ver a Caffaro adelantado. El "1" solo alcanzó a manotear la pelota; ésta cayó en los pies de Castelló, quien la empujó al gol.**

Racing siguió presionando. Con mas fuerza y voluntad que orden. **Grimoldi** (había reemplazado en el complemento a **Raffo**) dejó de ser el atacante de punta (cuando ingresó **Pavón**) para pasar al medio. Y ahí se juntó con **Caldeiro** produciendo lo mejor de **Racing**. A los 24', **Grimoldi envió un centro desde la izquierda, Caffaro no pudo retener y Castelló (¡otra vez Castelló!) estaba ahí para empujarla. Dos a uno.** Cuando todo estaba definido, **Brindisi recibió de Pavón y, no bien pisó el área, sacó el disparo que venció a Caffaro. Tres a uno.** Quedaban segundos apenas. Los suficientes como para que **Pascutti** le sacara astillas a un poste. El telón cayó rápidamente. **Racing** había ganado. Y su hinchada se iba contenta, sin agredir a nadie (como debe ser), al grito de **"volveremos a primera de la mano de Agustín".**

EL PORVENIR 1 ***RACING 3***

EL PORVENIR: Caffaro; Benedetti, Abdala, Romero y Bernárdez; Pérez, Esquivel y Pascutti; Torletti, Landaburo y Corvo. **DT:** Righi.
RACING: Traverso; Squeo, Florio, Castelló y Garcete; Caldeiro, Urán y Brindisi; Matuszyczk, Raffo y Benítez. **DT:** Cejas.
Goles en el segundo tiempo: 12m Landaburo (EP); 20m y 24m Castelló (R) y 45m Brindisi (R).
Cambios: Medina y Cabrera por Torletti y Esquivel (EP); Grimoldi y Pavón por Raffo y Benítez (R).
Arbitro: Biscay.
Cancha: Vélez.
Recaudación: No fue suministrada.

5 DETENIDOS

TARDE TRANQUILA EN LINIERS, PERO...

Parece que la violencia ha decidido alejarse de las canchas de fútbol. En hora buena. El público ha colaborado muchísimo para que ello ocurra; la policía también. Ahora no se reprime. El método que se pone en práctica es el de la prevención. El dispositivo policial que se montó ayer en la cancha de **Vélez** para el partido **El Porvenir-Rácing** fue perfecto. Y pese a que no hubo hechos de violencia, se practicaron **5 detenciones.**

Según el parte brindado por las autoridades de la **seccional 44ª.**, hubo **"3 detenidos por violación al edicto de reuniones deportivas (uno de ellos es menor) y 2 por infracción a la Ley 20.771 (drogas)".** Las tres primeras detenciones se registraron en la platea norte. Un grupo de simpatizantes de **El Porvenir** (ubicados en el palco oficial) discutió acaloradamente con otro de **Rácing** ubicado un poco más abajo. De las palabras intentaron pasar a los hechos, pero antes de que esto ocurra fueron detenidos los más revoltosos.

Con relación a los otros dos detenidos, se supo que fueron sorprendidos fumando cigarrillos de marihuana, en el entretiempo.

En cambio, las autoridades policiales desmintieron que estuvieran detenidos en esa seccional los integrantes de la **"barra brava"** de **Rácing** conocidos como **"Cacho"** y **"El cordobés".**

★ **"CALDEIRO ES INMADURO".** Ni bien finalizó el partido hubo un intento de agresión entre **Alberto Luis Pascutti y Carlos Alberto Caldeiro;** los dos ya se habían **"encontrado"** varias veces durante los noventa reglamentarios. En el vestuario de **"Porve", Pascutti** dijo que **"Caldeiro es un inmaduro. Cuando terminó el partido me vino a cargar. Eso me molestó mucho. Pero la cosa quedó ahí".** Es cierto, el incidente no fue más grave porque enseguida intervino **Miguel Angel Brindisi,**

Floresta en Paz

Morón mereció más que el uno a uno final; por lo hecho en el segundo tiempo, por sus convicciones para ir siempre "de frente", por las oportunidades que creó. All Boys empezó bien, pero fue destiñiéndose con el correr de los minutos hasta terminar dejando una imagen imprecisa. Por todo esto, uno y otro recibieron al final despedidas disímiles: los del oeste se fueron entre los aplausos de su gente, los "albos", entre silbidos y recriminaciones.

El primer tiempo fue para All Boys, por mayor fuerza en el área rival. Morón trató mejor la pelota, vía Rota y Espíndola, pero no llegó a inquietar a Brunetti. Lo del local no fue cosa del otro mundo, pero al menos resultó productivo.

A los 16 minutos Gerardo Ríos desbordó por derecha, lanzó un centro, que tomó Tapia, cuyo remate desvió Luongo con la rodilla en la línea final. A los 33', llegó el gol "albo": Milozzi ejecutó un tiro libre desde el borde del área grande de Morón, la pelota pegó en la base del poste izquierdo de Micheli y De Sarrasqueta, aprovechando la duda general de los defensores del "gallo", la empujó hacia la red.

All Boys se replegó y dejó a los habilidosos De Sarrasqueta y Ferraresi para el contragolpe. Morón se lanzó con todo al ataque. Ni uno ni otro produjeron nada interesante hasta el segundo tiempo, etapa que fue para los del oeste, que recién pudieron llegar a la igualdad a los 22 minutos, también gracias a un error de los defensores contrarios (en este caso complementado por el golero Brunetti), quienes dudaron ante un centro de Bustingorría y Armani no tuvo más que poner la cabeza y concretar el tanto.

Recién entonces volvió a preocuparse All Boys por el arco contrario. Pero lo hizo desesperadamente, sin claridad y dejando sus espaldas descubiertas. Morón tuvo, entonces, la posibilidad de rematar su faena, pero en forma sucesiva desperdiciaron excelentes oportunidades Gambier (dos veces) y Espíndola, este último en forma increíble, con todo el arco para él solo, a dos minutos del final.

ALL BOYS 1 ***MORON 1***

ALL BOYS: Brunetti; Acosta, Zárate González, Milozzi y López; García, Tavarés y Tapia; Ríos, De Sarrasqueta y Ferraresi. **DT:** Pizarro.
MORON: Micheli; Marucci, Luongo, Filipetto y Bustingorría; Villa, Jone y Espíndola; Rota, Gambier y Toloza. **DT:** Ferreiro.
Gol en el primer tiempo: 33m. De Sarrasqueta (AB).
Gol en el segundo tiempo: 22m. Armani (M).
Cambios: Armani por Villa (M) y Sánchez por Tapia (AB).
Arbitro: Tórres.
Cancha: All Boys.
Recaudación: $a 102.130.

De Talleres, en un Partidazo

Si usted no estuvo ayer en Escalada, lea y envídienos un poquito, porque del empuje y la voluntad no exentos de momentos de buen fútbol de Talleres y del exquisito manejo con profundo respeto por el trato del balón de Argentino, nació un partidazo, muy superior al nivel acostumbrado en la división. Ganó Talleres 3 a 1, sin exhibir una superioridad notable en el desarrollo, pero sí en la definición.

Talleres salió dispuesto a demostrar que la diferencia de nueve puntos que lo separaban de su rival, era meramente estadística y al principio lo logró, ya que el cotejo era de su exclusivo patrimonio, atacando especialmente por derecha.

A pesar del dominio, la apertura llegó por un error del árbitro que vio penal un choque casual entre Miniello y De Angelis, y éste mismo jugador concretó desde los doce pasos.

A partir de allí, Argentino, sin desesperarse y apelando siempre a su fútbol bien jugado, fue progresando en terreno "tallarín", emparejando el trámite. Un contraataque de De Luca, que lo dejó solo con Vilche, salvando este el inminente segundo gol, justificó el triunfo parcial. **Apenas reanudado el partido, una gran jugada en ataque de los "salaitos" fue culminada por Jansa con un zurdazo que marcó el empate.**

Esto motivó nuevamente a Talleres que se fue en busca del desnivel, pero el trámite era parejo porque Argentino seguía tratando el balón con sutileza y efectividad.

A los 21 minutos, Laslo tomó un tiro libre con tiro bombeado sobre el área y la cabeza de De Luca puso el 2 a 1. Argentino se fue otra vez a la carga y luego de que un violento remate de Pizzicotti "reventara" en el pecho de González cuando iba adentro, la tomó Gómez de Armas y tras eludir a Monti, puso el 3 a 1 que supo conseguir Talleres en un muy buen partido y frente a un gran equipo.

TALLERES 3 ***ARGENTINO 1***

TALLERES: Wenner; Bidevich, Laslo, González y Pereyra; Gallardo, Logatto y De Angelis; Pantano, De Luca y Gómez de Armas. **DT:** Calics.
ARGENTINO: Vilche; Miniello, Monti, Belén y Martino; Bertolini, Montero y Jansa; Herrero, Trebino y Pizzicotti. **DT:** Bautista.
Gol en el primer tiempo: 21m. De Angelis (T) de penal.
Goles en el segundo tiempo: 3m. Jansa (A); 24m. De Luca (T); 30m. Gómez de Armas (T).
Cambio: Fernández por Gómez de Armas (T).
Incidencias: 35m. ST. expulsado Belén (A) por exceso verbal.
Arbitro: Corradino. **Cancha:** Talleres.
Recaudación: $a 17.000.

El Gallo "Desplumao"

Un grave conflicto económico podría desatarse la semana venidera en Morón. Los jugadores están nerviosos por la falta de pago del mes de mayo, del medio aguinaldo y de varios premios, y habrían intimado a la entidad a que abone la deuda en los próximos días. En caso contrario, varios integrantes del plantel estudiarían la posibilidad de enviar telegramas amenazando con la rescisión del contrato.

Morón debería a sus jugadores dos premios y medios (de 2.500 pesos cada uno) y habría ofrecido pagar el mes de mayo en tres cuotas. El viernes, los directivos entregaron a los futbolistas 2.000 pesos "per capita", intentando de esta manera apasiguar los ánimos. Pero la maniobra enfureció a los jugadores, quienes resolvieron que irán mañana lunes, en pleno, a consultar a los abogados de **Futbolistas Argentinos Agremiados.**

★ **FERREIRO NO SABE NADA:** ... De la posibilidad de ir a **San Lorenzo**, una versión que ayer tomó cuerpo. "Conmigo no vino a hablar nadie —dijo el entrenador—, yo estoy tan sorprendido como todos ustedes. En caso de que se produzca una oferta, tendría que estudiarla muy bien porque estoy muy contento con mi trabajo en Morón.

Dos Goles del "6" le Dieron el Triunfo y un Mejor Porvenir

Nace una ilusión. Castelló consigue el primero de Rácing. Es el empate. Luego, la "academia" ganó 3-1.

Los gestos cambiaron de la noche a la mañana. Primero tristeza, después una alegría inmensa.

SE ACABA LA RUEDA CON COLON-BANFIELD

Hoy finalizará la primera rueda del campeonato de la "B", con el partido que jugarán en Santa Fe, el local Colón y Banfield, encuentro que está incluido en la tarjeta del PRODE, y que lleva el número trece.

Ambos equipos llegan a este enfrentamiento con distintas motivaciones: los "Sabaleros" vienen de perder su invicto de varias fechas frente al puntero Español, mientras que "el Taladro" rompió el sábado pasado una racha adversa sin victorias al superar a Estudiantes por el categórico resultado de 3-0.

Así, con la mejoría que parece haber conseguido Banfield y las ganas de recuperación por parte de Colón, la promesa de buen espectáculo está latente. La presencia del goleador del torneo, Mir, más el buen rendimiento que están produciendo valores como Balbuena y Pighín son las cartas que tiene el local a su favor. Pero Banfield también se las trae, con la levantada de buenos jugadores como Converti y Milano pueden darle un buen dolor de cabeza al dueño de casa. Los equipos formarán así:

COLON: Mercuri; Juncos, Longo, Carmona y Schneider; Vidal, Pighín y Alvarez; Chena, Balbuena y Mir. **DT:** Janín.

BANFIELD: Quiroga; Céliz, Segovia, Peñaloza y Ramírez; Jara Saldaño y Godoy; Tévez, Milano y Converti. **DT:** Celoria.

Arbitro: Misic

Cancha: Colón.

¡ELOGIABLE!

Pese al Doble Cero, Armenio y Chicago se Jugaron con Todo

No obstante lo pesado del terreno, Armenio y Chicago protagonizaron un muy buen partido y el empate premia a los dos, porque a lo largo de los 90 minutos las acciones fueron bastante parejas. Los de Mataderos se insinuaron mejor ofensivamente, pero el conjunto local se defendió acertadamente y por momentos buscó el desequilibrio en el marcador. Esto determina que la igualdad fue justa.

Chicago dominó en los primeros minutos. Merced a la movilidad de su mediocampo y a la rotación de sus delanteros prevaleció en el terreno. Por otra parte, la buena ubicación de Loyarte, en la última línea visitante, le permitía conjurar el peligro de Armenio que, por el lado de Acevedo, se insinuaba peligrosamente. Así, los "verdinegros" daban más sensación de equipo. Además, la movilidad de Rezza y Acuña le permitían llegar hasta la retaguardia local que, pasados los primeros momentos de desorientación, comenzó a tomar mejor las marcas y encontrarle solución al predominio visitante. Abrahamian y Garderian bien secundados por sus marcadores entraron a mandar y el juego se tornó parejo, porque ofensivamente, Acevedo, le seguía ganando a Verdecchia.

Con el comienzo del complemento, Chicago, volvió a retomar los hilos del partido realizando un despliegue físico extraordinario. Conociendo las limitaciones de Armenio para llegar al gol, se lanzó a la ofensiva masivamente, pero se encontró con un equipo local bien parado y dispuesto para la lucha. Con el empuje de Mora, Chicago, intentó arrinconar a su rival, especialmente, después de la entrada de Callipo, quien por el sector derecho fue la salida permanente del equipo. Pero el medio campo de Armenio fue creciendo merced a la buenísima actuación de Oca y Gallardo y así el local le peleó la tenencia de la pelota y además, se atrevió, con el ingreso de Maciel, de llegar hasta Sebastia, creándole a la última línea visitante, algún problema. De esta manera, el juego cobró emoción. Chicago no cedió en su intento de ir en busca del triunfo. Tanto Rezza como Acuña, ambos de buena actuación, maniobraron ofensivamente con acierto, pero siempre el último hombre de Armenio solucionaba el supuesto peligro. Los últimos cinco minutos fueron de claro dominio visitante. Varias infracciones en su favor hicieron que las acciones de emotividad crecieran, pero Armenio no estaba dispuesto a ceder y sus hombres se multiplicaron en su labor defensiva para alcanzar el objetivo del puntito. Por otra parte, de haber caído derrotado, hubiese sido injusto, porque el despliegue físico que se había realizado, ante un equipo mejor constituido —física y técnicamente— como lo es Chicago, necesitaba un premio y eso fue la igualdad. Para el conjunto de Mataderos el punto le sirve, porque sigue estando vigente en el pelotón

ARMENIO 0 — CHICAGO 0

ARMENIO: Barisio; Gardarián, Julio González, Horacio González, Oca, Abramián, Scotta, Sanabria, Gallardo, Acevedo y Di Gregorio. **DT:** Tuya.

CHICAGO: Sebastía; Verdecchia, Schneider, Loyarte, Mora, Narha, Díaz, Rifoucart, Rezza, Bina y Acuña. **ST:** Pérez.

Cambios: Calipo por Narha (C) y Maciel por Sanabria (A)

Arbitro: Sinott.

Cancha: Defensores.

Recaudación: $a 94.675.

¡ALMIRANTE!

Le Metió Cinco a un Italiano que se cae de la Tabla

¡Media docena de goles en su solo partido, si es para no creer en estos tiempos! pero aunque parezca una fábula de antaño, Brown goleó a Italiano por 5 a 1 en un partido que no fue brillante ni mucho menos, pero tuvo la presencia del "señor gol". Los "azurri" empezaron mejor, pero cuando comenzó a funcionar el contraataque del local se notaron claramente las "obras maestras del terror" que pueden hacer los defensores de Italiano cuando los apuran. Brown tuvo menos tiempo la pelota, pero la habilidad de Benítez alcanzó para llegar a una goleada que no fue mayor debido al esfuerzo de Lanari. Italiano hace 14 fechas que no gana, por ahora el promedio lo ayuda, pero su futuro se está tornando de oscuro a negro...

Italiano arrancó teniendo la pelota, con el manejo de Robles y la movilidad de Labruna, poco a poco fue arrinconando a Brown contra su área. Pero allí comenzaron los problemas para la visita, porque salvo algún remate de larga distancia, la defensa de Brown siempre respondió bien. Y todo siguió igual hasta que a los 35m funcionó por primera vez el contraataque del local y llegó la primera conquista: **pelotazo para el pique de Fernández que se va solo, elude a Lanari y 1-0.** Italiano se desesperó y se fue al ataque, Brown, siempre firme atrás, volvió a apostar al contraataque y nuevamente a los 41m llegó al gol: **pelotazo para Benítez, la defensa visitante que intenta jugar al "orsay", Benítez se hace un autopase, escapa hacia la izquierda, envía al centro y Cecchi la empuja para poner el 2-0.**

Italiano se quiso jugar en el complemento, adelantó sus líneas y eso resultó "de perillas" para Brown, que en dos minutos y en sendos contraataques liquidó el pleito: **a los 10m se escapó Fernández, eludió a Lanari, tocó al costado para la entrada de Cecchi y el "9" la empujó. Un minuto después, otra escapada de Fernández, otro centro y esta vez Ruffini que la toca para poner el 4-0.**

A Italiano si le decían que lo terminara allí, "agarraban viaje", porque se agigantó la figura de Benítez, Cecchi y Fernández siguieron llegando con peligro y si la cuenta finalizó en 5 fue porque Lanari salvó su arco varias veces. Pero todavía faltaba ver el mejor gol de la tarde: **fue a los 25, Zacharsky arrancó en su área, alargó para Sequeira que con un preciso pase dejó solo a Benítez para que pusiera el 5-0. ¿Italiano? siguió siendo puro coraje, pero apenas le alcanzó para llegar al gol del honor que convirtió Robles, porque las diferencias en el resultado eximen de todo comentario: Brown "aprendió" cómo llegar al gol, mientras que Italiano seguramente "debió faltar" a esa clase. ¿La recuperará?**

ALTE. BROWN 5 — ITALIANO 1

BROWN: Pistone; Sequeira, Capiello, Amorone y Baroffio; Zacharsky, Tobio y Benítez; Fernández, Cecchi y Ruffini. **DT:** Vázquez.

ITALIANO: Lanari; Alvarez, Díaz, Millozi y Albariño; Labruna, Almeida y Carrizo; Seppaquercia, Montecello y Robles. **DT:** Merlo.

Goles en el primer tiempo: 35m Fernández (B), 41m Cecchi (B).

Goles en el segundo tiempo: 10m Cecchi (B); 11m Ruffini (B); 25m Benítez (B) y 38m Robles (I).

Cambios: Rojas por Ruffini (B) y Kopriva por Montecello (I).

Arbitro: Jácome.

Cancha: Morón.

Recaudación: $a 37.025.

Perdió con Estudiantes y la Ocasión de Acercarse a la Punta

Pese a la foto, Arbelo remató muy débil permitiendo la contención del "Detective" Manís. Salvada "Pincha".

Defensores, el que Patinó de lo Lindo

A veces cuesta trabajo encontrar la punta del ovillo y desenredar la madeja. Es que se "teje" un fútbol tan confuso en los últimos tiempos que es difícil saber por dónde empezar o cómo explicar partidos trabados, malos, aburridos y sin llegadas. La tarea es aún mayor cuando uno de los equipos es el escolta del puntero y lo menos que puede pedírsele es que juegue medianamente bien. **Pero está visto que hoy en día nadie es superior a nadie. Quizá sea por esa razón que Español y Defensores, pese a sus traspiés, continúan en las dos primeras colocaciones. Nadie daba nada por ellos, y ahí están. Empero ya pasó el tiempo de las sorpresas y llegó el de las exigencias. Sí, porque ya es hora de pedirle cosas a los que están arriba.**

Tampoco es cuestión de ser severos y pretender que "Defe" sea un ballet. Puede tener flojas actuaciones, por supuesto, pero ya se lo mira con otros ojos. Hace una semana derrotó a Almirante Brown con mucha fortuna (y la ayuda de Pistone).

Este sábado, ayer, perdió sin discusión contra Estudiantes jugando tan mal como lo había hecho frente a los "almirantes". Como aquella vez, la excusa del pésimo terreno de juego (nadie puede negar que tanto el campo de Defensores como el de Estudiantes son de lo peor que hay en la divisional) **sirvió para justificar una magrísima actuación.**

Es cierto, Defensores jugó muy mal, perdió sin atenuantes y por menos diferencia de la que pudo haber sido, porque Botelli ignoró un penal a Baldovinos más evidente que la usura del FMI y porque Savini se "comió" un gol que no se puede creer.

¿Por qué jugó mal "Defe"? Pues no funcionaron sus hombres claves. **Ronci y Arbelo** no aportaron ni claridad ni fútbol. **Walter Fernández** anduvo con **"balas de cebita"** y **Cáceres** no desbordó ni al **"linesman"**. El empujoncito a la derrota lo pegó **Marandet**, de buen trabajo, y las incansables corridas de **Espósito**. Con apenas eso y un poquito de orden, a **Estudiantes** le bastó para quedarse con el triunfo sin discusión.

Lo más malo del encuentro estuvo en la etapa inicial. Mal jugada, con mucha gente en el medio, pocas llegadas e imprecisiones. Los de **Belgrano** llegaron hasta **Manis** por intermedio de algún tiro libre o remates de larga distancia que no produjeron gran peligro. **Estudiantes contó con dos oportunidades.** En la primera **Baldovino** fue derribado por **Lagunas** cuando se iba derechito al gol. **Y en la segunda Anhielo la fue a buscar adentro. Savini aprovechó un rebote y con toda la defensa local a contrapierna llegó al fondo y tiró el centro rasante que Baldovino empalmó cerca del primer palo ganándole al cierre de Galván. Uno a cero y final.**

Las cosas mejoraron un poquito en la etapa final. Tan solo porque hubo más llegadas. **"Defe"** salió a buscar el empate desguarneciéndose atrás e invitando al contraataque. Sin embargo, **Estudiantes** estaba más preocupado en conservar la diferencia que en liquidar el partido, cosa que pudo hacer con solo habérselo propuesto. La visita tuvo tres ocasiones para igualar, pero dos veces **Arbelo** y **Ruiz** remataron muy débilmente y en la restante **Aguirre** cabeceó en el área chica al pecho de **Manís**. No hubo más.

Conformó apenas el criterioso trabajo de Marandet, la movilidad de Espósito y la firmeza de Barrios. Los demás navegaron en una gran pobreza.

ESTUDIANTES 1 — DEFENSORES 0

ESTUDIANTES: Manis; Aponte, Rodríguez, Hirschfield y Romano; Ciccarello, Cortez, Baldovino y Marandet; Savini y Espósito. **DT:** Bongiovani.

DEFENSORES: Anhielo; Fraga, Barrios, Lagunas y Correa; Arbelo, Galván y Ronci; Cáceres, Aguirre y Fernández. **DT:** Busti.

Gol en el primer tiempo: 41m. Baldovino (E).

Cambios: Maugeri por Baldovino (E); Ruiz y Ledesma por Cáceres y Fraga (D).

Arbitro: Botelli. **Cancha:** Estudiantes.

Recaudación: $a 81.355.

Fernández, la mata con el pecho, pero lamentablemente el avance no prosperará.

OTRA VEZ LA BROMA DE LA BOMBA ¡UUFF!

Debe haber algún gracioso que se divierte **"poniendo"** bombas por teléfono. Hace una fecha en cancha de **Lanús** se recibió un llamado anunciando que se había colocado una bomba en el estadio. Ayer se repitió lo mismo en **Caseros**. Afortunadamente en ambas ocasiones se trató de una broma de mal gusto.

Cerca de las 14.30, una voz anunció: **"Hay una bomba debajo de las plateas"**. Sin alarmar al público (casi no había nadie a esa hora) la policía dio parte a la **Brigada de Investigaciones de San Martín** y pronto llegó a la cancha de **Estudiantes** un perito en explosivos. Revisó toda la tribuna y no encontró nada. **"Fue solo un chiste, pero hubo que investigar por las dudas"**, nos manifestó la autoridad policial. ¿Quién será el pícaro?

★ **SUSTO. José Alberto Espósito** se desvaneció en el vestuario después del partido. Inmediatamente lo atendió el doctor Locaso. **"Sufrió una lipoglucemia, tardó unos minutos en recuperarse y ahora deberá descansar haciendo reposo en su casa. Es un muchacho que corre mucho y esta vez lo afectó el esfuerzo"**, señaló el facultativo.

★ **"FUE EL PEOR".** En el camarín de **Defensores de Belgrano** nadie le echaba la culpa de la derrota a la desventura. **"Jugamos muy mal"**, dijeron casi todos.

Sarmiento y Tigre Dividieron los Puntos y Hasta la Ciudad...

JUNIN, SIMETRICA

JUNIN, (De nuestro corresponsal).— **Para no romper la simetría, el resultado tenía que ser empate. Sarmiento está de la mitad de la tabla para abajo, Tigre de la mitad para arriba. Tigre fue muy superior en la primera etapa; Sarmiento lo fue en la segunda. Sarmiento de a poco viene levantando su producción, al igual que Tigre. Los dos necesitaban sumar y bueno, finalmente el 2 a 2 dejó contentos a todos. No podía ser de otra manera.**

El encuentro fue vibrante desde el inicio. Tigre parecía mejor armado merced al trajinar sin descanso de Caligiuri en el medio y a la peligrosidad de Paruzzo adelante. Fue sorpresivo, entonces, que el primer gol del encuentro lo haya marcado el local. Combinaron a la carrera Montes y Manzi, este último la colocó en profundidad para Pezzatti quien con un voleo de derecha abrió el tanteador.

La visita no se desesperó y siguió tratando mejor el balón, Fiori comenzó a crecer y a preocupar a la defensa "verde" y así Paruzzo se hizo presente dos veces en la red. Primero tras recibir de Chaparro, aprovechó una falla de Salces y definió sin problemas y luego con un preciso frentazo definió un desborde de Ortega Sánchez. La primera etapa finalizó con la visita en la iniciativa, a pesar de estar en ventaja.

En el segundo tiempo soplaron vientos de otro cuadrante; Sarmiento salió a buscar el empate y se llevó por delante a Tigre.

Caligiuri no encontraba la pelota y Chaparro perdía frente a la seguridad de De la Llera, Tigre regaló la iniciativa. Fernández por su punta le ganaba siempre a Roma y arrimaba peligro a la valla defendida por García. Sobre los 20 llegó la igualdad a través de Fernández con un violento remate desde afuera del área. El resto fue un monólogo del local. A los 32 Pezzatti dejó sin chance a García, pero el travesaño salvó al equipo de Victoria. Cuando se acercaba la finalización hubo una mano de Santillán en su área que el árbitro no cobró. Así llegó el final, los dos sumaron puntos, siguen subiendo y no perdieron posiciones; todo fue simétrico en Junín.

Un punto más que importante para las aspiraciones del equipo de Victoria, que parece estar decidido a ser uno de los principales animadores del torneo.

SARMIENTO 2 — TIGRE 2

SARMIENTO: Peratta; Lamolla, Salces, C[illegible] De la Llera; Manzi, Pezzatti y Montes; F[illegible]dez, Giordano y Forgués. **DT:** Malbernat.

TIGRE: García; Santillán, Flores, Artico y [illegible] Ubeda, Caligiuri, Ortega Sánchez; Cha[illegible] Fiori y Paruzzo. **DT:** Sacchi.

Goles en el primer tiempo: 8m. Pezzatti (S); 30m. Paruzzo (T).

Gol en el segundo tiempo: 20m. Fernández (T).

Cambios: H.Sánchez y Molina por Montes y [illegible]dano (S).

Incidencias: ST. 40m. expulsado Ortega S[illegible] (T) por juego brusco.

Arbitro: Rolando.

Cancha: Sarmiento. **Recaudación:** $a [illegible]

LOS ANDES, UN ADELANTADO...

Con gol en Offside de Gutiérrez Puso Justicia Ante un Gimnasia sin Punch

A los 35m. del complemento Marchi, le pegó fuerte y para arriba; el pelotazo se juntó con el pique de Flores, que entrando muy libre tiró por sobre el travesaño. A los 36m. Carrió y Ramírez se fueron a un toque, el ex jugador de Chacarita remató cruzado, desvió Damiano, alcanzó la pelota el 10 junto al palo solo, el balón recorrió toda la línea de gol, pasó de largo Flores en su desesperada estirada y ante el asombro de todos Serrizuela salió jugando, el mismo zaguero que un minuto más tarde devolvió sobre el área de Gimnasia un rechazo rival para que Gutiérrez (en posición adelantada) colocara el uno a uno definitivo. A pesar de ese final, Los Andes alcanzó ayer una justa igualdad, a raíz de su mejor labor en el primer tiempo, lapso en el cual pudo obtener alguna conquista. Los platenses festejaron el empate y siguen dándole aire a su pequeña racha.

"En el primer tiempo salimos al empate", confesó luego del encuentro Flores y en realidad había quedado en claro durante ese tramo que Gimnasia se conformaban con eso.

Los Andes, basado en la buena tarea de sus tres mediocampistas, sobre todo en eso de mostrarse para tocar y tocar, sumando hombres a medida que se ganaba espacio. En los primeros 45m. el local creó seis situaciones muy claras de gol, todas ellas como producto de excelentes jugadas: tres veces **Cuellos**, dos **Molina** y una **Pizzo** pudieron colocar una ventaja que los de Lomas de Zamora merecían.

En la etapa final, en solo 10m. la visita tuvo tres posibilidades, y en la tercera **Flores** aprovechó un pase de Pedrazzi para enfrentar solo a Damiano y poner el 1 a 0. Salvo un par de tiros libres que cayeron en el área visitante, Los Andes —ahora sí dominador— no produjo llegadas claras sobre el arco de Carlos López, ante un Gimnasia muy replegado y demasiado confiado en la fuerza y velocidad de Flores.

El descontrol del local lo puso al borde del cachetazo definitivo, y así casi lo aplican entre Carrió y Ramírez, después Flores, de inmediato la jugada increíble comentada al principio y sobre el pucho el empate de **Gutiérrez**, en evidente posición adelantada. **"Creo que Los Andes merecía la igualdad, no nos podemos olvidar que en el primer tiempo se perdieron muchos goles"**, consignó después Flores, que además de goleador parece tener la rara virtud de ser honesto.

LOS ANDES 1 — GIMNASIA 1

LOS ANDES: Damiano; Escobedo, Medina, Serrizuela y Bernardis; Ifrán, Acevedo y Molina; Cuellos, Pizzo y Rojas. **DT:** Ginarte.
GIMNASIA: C. López; Lúquez, Marchi, Ingrao y Tempesta; Andrada, Kuzemka y Carrió; Pedrazzi, Flores y Ramírez. **DT:** Veiga.
Goles en el segundo tiempo: 10m. Flores (G); 37m. Gutiérrez (LA).
Cambios: Bravi y Gutiérrez por Bernardís y Acevedo (LA); Ferrer y Fernández por Pedrazzi y Flores (G).
Arbitro: Schiavonne.
Recaudación: $a 146.840.
Cancha: Los Andes.

LANUS FESTEJO EN SARANDI MIENTRAS ARSENAL LLORA...

Las gargantas granates de euforia, el canto de "el grana se va de la 'B' " se trepó por los tablones de la cancha de Arsenal, se condensó en el cielo y bajó como lluvia de victoria para refrescar la esperanza de su gente. Arsenal sumó su séptima jornada consecutiva sin sumar, y su hinchada piensa seriamente en un fin de año muy agitado y con pocas variantes para escaparle al infierno... perdón, al descenso.

A lo largo del encuentro Lanús fue tan superior que ni siquiera tuvo que proponerse distintas formas de llevar peligro, porque Arsenal le facilitó todo. Empezando por la lentitud de sus hombres de ataque, que eran presa fácil del fondo granate, pasando por el medio donde la soledad de López no alcanzaba para frenar el buen fútbol que emergía de los pies de Labonia, la figura del encuentro, y finalizando con la desafortunada tarde de De Luise, más preocupado por buscar al hombre que a la pelota.

A pesar de ésto la superioridad en el juego no se trasladó al marcador, por esas cosas del fútbol. Recién a los 41' de la primera parte Labonia recibió de Vicente y desde la medialuna sacó un puntazo que, tras pegar en el palo izquierdo de Bernardis, llegó a la red.

La segunda parte, como era previsible, mostró una reacción en el local pero sus limitaciones actuaban como barrera de detención de las aisladas intentonas que organizaba Franzoni, el hombre más ofensivo del local. Pero hay veces que querer, no es poder, y sobre los 13 minutos Franzoni, que había bajado para ponerse en la barrera ante un tiro libre riesgoso, le cometió infracción dentro del área a Villagrán. Penal. La falta la ejecutó Nigretti y 2 a 0.

A partir de allí el local bajó los brazos. Villagrán se lo perdió al finalizar mal una maniobra personal, Labonia siguió gozando de facilidades y si faltaba algo para que todo sea fiesta, Molteni detuvo un penal inexistente a Franzoni para desatar la algarabía de su gente que sueña con tardes como éstas, pero en domingo.

ARSENAL 0 — LANUS 2

ARSENAL: Bernardis; Savaresse, De Luise, O. López y Podeley; R. López, Aquino y Burruchaga; Márquez, Franzoni y Balbi. **DT:** Subcomisión de Fútbol.
LANUS: Molteni; Vatimos, De Magistris, Schamberger y Sicher; Attadía, Bianchini y Labonia; Nigretti, Villagrán y Vicente. **DT:** Cabrero.
Gol en el primer tiempo: 41m Labonia (L).
Gol en el segundo tiempo: 15m Nigretti (L) de penal.
Cambios: Urtazún por Aquino (A); Oriolo y Toledo por Bianchini y Villagrán (L).
Incidencias: ST 35m Molteni (L) le atajó un penal a Franzoni.
Arbitro: Borrelli.
Cancha: Arsenal
Recaudación: $a 66.265

APOSTILLAS QUE BIEN SE LAS "B"

ARBITROS. La de ayer fue una tarde muy poco feliz para los hombres encargados de administrar justicia. Veamos: Sarmiento-Tigre, Rolando **(bien)**; All Boys-Morón, Torres **(regular)**; Armenio-Chicago, Sinnot **(bien)**; Talleres-Argentino de Rosario, Corradino **(regular)**; Los Andes-Gimnasia, Schiavonne **(regular)**; El Porvenir-Racing, Biscay **(bien)**; Arsenal-Lanús, Borrelli **(regular)**; Quilmes-Español, Gelay **(regular)**; Estudiantes-Defensores, Botelli **(regular)**; Almirante Brown-Italiano, Jácome **(regular)**.

JUGADORES. Habitualmente es puntero izquierdo, alguna vez incursionó como centrodelantero pero ayer convertido en 10 fue la gran figura del cómodo triunfo de Almirante Brown sobre Italiano por 5 a 1. Rubén Raúl Benítez, que este año llegó proveniente de Colón de Santa Fe, sorprendió hasta a los propios simpatizantes de la entidad de San Justo, con una muy buena actuación que lo hizo acreedor, según la opinión de nuestro cronista, a un 8.

EL MARTES Y EL NUEVE. Estos dos datos tienen mucho valor en la semana de Jorge Carlos Cechi, el jugador de Almirante Brown. Sucede que ese día, en un partido postergado del torneo de reserva, el ex puntero de Boca, Temperley y de fugaz paso por la selección mayor, fue el centrodelantero de Almirante ante Banfield y obtuvo dos goles. Su actuación fue seguida por Adolfo Vázquez, técnico del plantel profesional, quien a raíz de ella decidió incluirlo ayer, en ese mismo puesto. Y Cechi volvió a cumplir, anotándose con dos nuevos tantos.

CABEZBOL. ¿Se acuerda cuando de pibe, si el número de amigos no daba para más, despuntaba el vicio con un cabeza? Bueno, aquello de la crisis del fútbol no parece ser la simple queja de escépticos y descreídos. Agotado el negocio del fútbol espectáculo, del fútbol femenino, y demás sanatorio ahora surge el **"Cabezbol"**, algo así como ese "cabeza" que jugábamos de pibe.

Los Andes lleva la iniciativa de esta propuesta, y en la víspera durante el entretiempo del cotejo entre el local y Gimnasia se enfrentaron un representativo de la entidad de Lomas de Zamora y un equipo de la Base Aeronaval Comandante Espora de Bahía Blanca.

HACIENDO TABLA RASA

ZONA "A"

EQUIPOS	J.	G.	E.	P.	Gf.	Gc.	Pts.
ESPAÑOL	21	16	2	3	36	15	34
RACING	21	10	6	5	35	22	26
TIGRE	21	9	8	4	33	21	26
COLON (x)	20	8	7	5	29	28	23
ARGENTINO	21	9	5	7	36	33	23
GIMNASIA	21	9	4	8	36	28	22
ALTE. BROWN	21	9	4	8	35	31	22
LOS ANDES	21	7	7	7	32	34	21
SARMIENTO	21	3	11	7	25	31	17
ARMENIO	21	4	7	10	20	33	15
ARSENAL	21	5	4	12	17	31	14

ZONA "B"

EQUIPOS	J.	G.	E.	P.	Gf.	Gc.	Pts.
DEFENSORES	21	12	3	6	33	21	27
QUILMES	21	5	12	4	27	23	22
LANUS	21	10	2	9	32	29	22
CHICAGO	21	7	8	6	23	25	22
ESTUDIANTES	21	8	5	8	23	26	21
MORON	21	7	6	8	29	24	20
BANFIELD (x)	20	8	3	9	27	23	19
EL PORVENIR	21	5	9	7	21	29	19
ALL BOYS	21	5	6	10	21	30	16
TALLERES	21	5	6	10	20	35	16
ITALIANO	21	3	7	11	22	40	13

(x) Completan hoy.

LA GENERAL

EQUIPOS	J.	G.	E.	P.	Pts.	Prom.
ESPAÑOL	21	16	2	3	34	36,66
DEFENSORES	21	12	3	6	27	36,00
RACING	21	10	6	5	26	26,00
TIGRE	21	9	8	4	26	37,66
COLON	20	8	7	5	23	34,66
ARGENTINO	21	9	5	7	23	23,00
GIMNASIA	21	9	4	8	22	34,00
ALTE. BROWN	21	9	4	8	22	38,00
QUILMES	21	5	12	4	22	34,00
LANUS	21	10	2	9	22	34,00
CHICAGO	21	7	8	6	22	22,00
LOS ANDES	21	7	7	7	21	36,33
ESTUDIANTES	21	8	5	8	21	34,66
MORON	21	7	6	8	20	33,00
BANFIELD	20	8	3	9	19	35,00
EL PORVENIR	21	5	9	7	19	33,33
SARMIENTO	21	3	11	7	17	30,00
ALL BOYS	21	5	6	10	16	32,66
TALLERES	21	5	6	10	16	16,00
ARMENIO	21	4	7	10	15	32,33
ARSENAL	21	5	4	12	14	30,66
ITALIANO	21	3	7	11	13	35,00

ESTUDIANDO LA QUE VIENE

(22ª Jornada - 1ª de las revanchas)

ALTE BROWN (1) vs. SARMIENTO (1)
ESTUDIANTES (0) vs. ITALIANO (2)
COLON (2) vs. DEFENSORES (2)
QUILMES (0) vs. BANFIELD (0)
ARSENAL (0) vs. ESPAÑOL (1)
EL PORVENIR (1) vs. LANUS (0)
LOS ANDES (1) vs. RACING (2)
TALLERES (1) vs. GIMNASIA (2)
ARMENIO (2) vs. ARGENTINO (4)
ALL BOYS (0) vs. CHICAGO (3)
TIGRE (2) vs. MORON (0)

Entre paréntesis, los resultados de la primera rueda.

LOS ROMPERREDES

MIR (Colón)	16	De Sarrasqueta (All Boys)	9
W. Fernández (Defensores)	15	J. Fernández (Alta Brown)	9
Donaires (Español)	14	Gambier (Morón)	9
Chaparro (Tigre)	12	Espindola (Morón)	8
Jansa (Argentino)	10	R. Fernández (Sarmiento)	8
Rivoira (Alte Brown)	10	Franceschini (Banfield)	8

¿SIGUE EN CARRERA?

Tarjetas en concurso: 2.466.148
Recaudación total: ..... $ 83.849.032
Pozo y primer premio: ..... ,, 33.539.612,80

1		RACING (Cba.)	1		UNION	1			1
2		SAN LORENZO A.	2		CHACARITA JRS.	2			2
3		PLATENSE	3		ARGENTINOS JRS.	3			3
4		BOCA JRS.	4		RIVER PLATE	4			4
5		F. C. OESTE	5		V. SARSFIELD	5			5
6		ESTUDIANTES L. P.	6		ATLANTA	6			6
7		INDEPENDIENTE	7		HURACAN	7			7
8		ROSARIO CENTRAL	8		INSTITUTO (Cba.)	8			8
9		ALL BOYS	9		DEP. MORON	9			9
10		LOS ANDES	10		GIM. Y ESGR. (L.P.)	10			10
11		EL PORVENIR	11		RACING CLUB	11			11
12		QUILMES A. C.	12		DEP. ESPAÑOL	12			12
13		COLON	13		BANFIELD	13			13

Todo Dálmine festeja el primer gol. Basualdo, su autor, es besado por varios de sus compañeros.

Ya partió el cabezazo de Basualdo, Mena solo atina a mirar cómo ingresa el balón.

Basualdo es el Mejor Puntero

A la hora de buscar merecimientos: Dalmine. Cuando se jugó buen fútbol: Dalmine. Al colocar en la balanza las situaciones de gol: Dalmine. Siempre brotó un solo equipo. Ese fue Villa Dalmine. Y hay que destacarlo aún más porque el 2 a 1 con que le ganó al encumbrado Ituzaingó no refleja la diferencia que hubo entre ambos conjuntos. El equipo de Campana fue mucho más que ese ajustado marcador.

Para hablar de **Dalmine** hay que pasar inexorablemente por sus grandes figuras. Comenzando por su defensa que se basó en la solvencia de **Schaer**, seguro en el fondo, y sobrio para irse al ataque las veces que lo hizo. Su medio campo estuvo poblado de buen fútbol, a partir de la fuerza de **Di Rissio** para adueñarse de todos los balones que pasaron por la mitad del campo y ser una pieza fundamental a la hora de marcar. En el armado estuvo **Portillo** siempre la salida clara del equipo, y habilidoso para complicar a toda la defensa de Ituzaingó y utilizar con criterio a sus dos punteros. **Y aquí tenemos que hacer un párrafo aparte. Porque Basualdo (camiseta Nº 11) fue el epicentro del espectáculo. No solo para acompañar a Portillo en el armado del equipo, sino para llevar constante peligro a la valla de Mena. Desbordó las veces que se lo propuso y logró un bonito gol.** Estos cuatro jugadores conformaron la base del equipo.

Ya en el primer tiempo, pudo haber estado la goleada. De no haber sido por la gran actuación del arquero Mena (la defensa era un verdadero "flan") se hubiera liquidado el pleito. Primero ganándole dos mano a mano a Rivero, y luego tapando un tiro a "quemarropa" del puntero Basualdo. Hasta un penal a favor tuvo el local (mano de Locatelli), pero Portillo desaprovechó esa inmejorable ocasión con un fuerte disparo, que por poco no llega a la Avenida Mitre.

Hubo otro claro penal de Aloe a Basualdo no sancionado por el árbitro Vigil, y otra formidable atajada de Mena ahogando el grito de gol a un cabezazo de Correa.

El gol no dio respiro. Corrían tan solo 30 segundos de la segunda etapa y Dalmine comenzó a festejar. Un centro de Portillo desde la derecha, alcanzó a tocar De Alesandre para la entrada de Basualdo, que entrando por la izquierda se elevó y clavó el cabezazo, colocando la pelota junto al palo.

Dalmine dominó a voluntad, desperdiciando en cada avance un gol más. Rivero y Portillo volvieron a marrar frente a Mena **y en uno de los aislados avances que tuvo Ituzaingó llegó la igualdad, en un soberbio golazo de Bertolini (media vuelta dentro del área) que incrustó el balón lejos de Lergen.**

No obstante Dalmine siguió en la misma tónica. Atacando permanentemente a **Ituzaingó. Y así llegó el gol del triunfo, en la única falla de Mena, en un manotazo fallido por centro de Latreite que pudo capitalizar Rojas y decretar la victoria, que a la hora de los merecimientos no admite reparo alguno.**

DALMINE 2 — ITUZAINGO 1

VILLA DALMINE: Lerghen; Correa, Sachaer, Villanueva y Letreite; Di Rissio, Sosa y Portillo; Rivero, De Alesandre y Basualdo. **DT:** Glaría.
ITUZAINGO: Mena; Licastro, Atoe, Locatelli y Benitez; Quinteros, Cataldo y Vivero Vera; B. Ferreira, Pérez y Gómez Caballero. **DT:** J. Nuin.
Goles en el segundo tiempo: 30s Basualdo (V.D.); 29m Bertolini (I); 35m Rojas (V.D.).
Cambios: Bertolini y Franchosi por Ferreyra y Locatelli (I); Rojas por Rivero (V.D.).
Incidencias: 16m (P.T.) Portillo (V.D.) desvió un tiro penal.
Arbitro: Vigil.
Cancha: Villa Dalmine.
Recaudación: $a 51.321.

Iervasi, Rivero y Basualdo ya ven a Dálmine campeón.

Dalmine, su Héroe, Iervasi y Rivero

Hugo Iervasi, Jorge Ricardo Rivero y José Horacio Basualdo, tres jugadores que defienden la camiseta de Villa Dalmine. Tres jugadores que se llegaron hasta nuestra redacción para contarnos sobre esta esperanza de Campana llamada **Dalmine,** o como lo llama su hinchada, **"Violetas"**, a secas. Un triunfo ante Ituzaingó que sirvió para entonarlos y creer aún más en el campeonato.

"Villa Dalmine tiene jugadores como para salir campeón. Pienso que en la segunda rueda ya van a estar punteros. Equipo hay de sobra, y si no empezamos bien el campeonato fue porque nos costó armar el equipo, ya que hay muchos jugadores que venían de la división "B", y es muy distinto que jugar en la "A" (Basualdo).

"Estamos trabajando como un equipo de primera "A". Con una fuerte pretemporada, y con la gran labor que está cumpliendo el profesor Miguel Presensa en la parte física, y Glaría en la dirección técnica, no tengo ninguna duda que vamos a salir campeones. Ayer contra Ituzaingó ya lo comenzamos a demostrar (Rivero).

"Yo tuve ofertas de clubes de primera "A", y también de uno de la divisional "B", pero económicamente me convino más jugar en Dalmine. Además cuando me vino a buscar Glaría, por recomendación de Pedro González y me planteó lo que él pretendía para el equipo me gustó la idea, y realmente no me equivoqué, porque aquí hay un gran grupo humano, los dirigentes se han portado muy bien y además Villa Dalmine tiene una hinchada alentadora. Y te digo más, ponelo bien grande, Dalmine va a salir campeón (Iervasi).

Los tres con una sola idea, la misma que el resto de sus compañeros, Villa Dalmine ya piensa en la vuelta olímpica. O el "viola va a salir campeón..." como lo dice la hinchada.

TRISTAN ES DE LEY: NO SE RINDE

Tristán Suárez con un gol agónico, le arruinó la fiesta a Berazategui cuando los "naranjas" ya estaban festejando la victoria. Miguel López fue el "aguafiestas" cuando restaban tres minutos

El partido fue muy peleado en el mediocampo, lugar donde se desarrolló casi con exclusividad. Los locales fueron en la primera etapa los dueños de la pelota pero no encontraron claridad cuando se acercaban al área visitante y allí perdieron toda oportunidad para convertir. Tristán Suárez manejando menos el balón fue el que llegó con más peligro y el que le dio más calor al partido. Caló desaprovechó una muy buena situación para convertir al pifiar el remate final y la pelota salió rozando el poste de Testa. **Pero cuando faltaba un minuto para el final de la etapa tras un tiro libre de Alvarez que no retuvo Garayar el centrodelantero Cervatovsky con toque corto abrió el marcador.**

En el complemento Tristán Suárez salió con todo en los 15' iniciales, tiempo que tardó Berazategui en rearmar sus líneas. Fueron instantes en donde se revirtió la situación del primer tiempo. El visitante con la pelota y el local creaba las situaciones de gol.

Suárez avanzaba pero en forma muy tibia y sin inquietar a los locales. **Pero faltando solo tres minutos Miguel López** se llevó una pelota por izquierda, enganchó ante los defensores y cuando se caía tocó débilmente la pelota que entró junto a la base del palo izquierdo. De allí al final Berazategui salió en busca del triunfo, pero ya no había más tiempo.

BERAZATEGUI 1 — TRISTAN SUAREZ 1

BERAZATEGUI: Testa; Olmedo, Peloso, Barrientos y Pérez; F. Sánchez, Pastorive y Alvarez; Jumblut, Cervatovsky y Caneva. **DT:** Curia.
TRISTAN SUAREZ: Garayar; F. Sánchez, Valdez, Calo y Prado; Aragón; Del Véliz y Altamiranda; Cáceres, López y Núñez. **DT:** Rocco.
Gol en el primer tiempo: 45m Cervatovsky (B).
Gol en el segundo tiempo: 42m López (TS).
Cambios: Acevedo y Caballero Benitez por F. Sánchez y Caneva (B); Azcano y Acosta por Garayar y Núñez (TS).
Arbitro: De Bary.
Cancha: Berazategui.
Recaudación: $a 31.260.

A "TELMO" SE LA DIERON POR EL MATE

ARGENTINO LO PASEO, LO METIO EN UN ARCO Y NO LE HIZO "10", SOLO DE PURA CASUALIDAD...

A San Telmo le dieron con un "mate por la cabeza..." Para gritarlo hasta la afonía, según el punto de vista "quilmeño". Para llorarlo toda la semana en la óptica "telmista", porque para ellos el "tobogán" es una realidad palpable. Ganó Argentino por 4 a 1, en un resultado que no deja ninguna duda. O para mejor decirlo todas las dudas para el equipo de Mura. Fueron cuatro. Pero pudieron ser más, en un partido aceptable, en el que la figura de Ceconatto, brilló a gran altura, cuando la pelota pasó por sus pies. Uno lo grita, el otro lo llora... y son cosas del fútbol...

Era difícil para los dos, ya que ambos apuntaban alto en la tabla. Por eso de movida, se vio al "quilmeño" lanzarse con decisión sobre el arco defendido por Mitchel. Por su parte San Telmo, se manejó con mucho criterio en la mitad de cancha, no dando ningún tipo de ventaja. Esto fue así hasta el cuarto de hora, en que Castillo y Ceconatto, tomaron la "manija" y empezaron a mandar en el partido. **Solo habían transcurrido 8 minutos cuando Castillo "peinó" una pelota de corner, enviada por Cristaldo, para poner el 1 a 0, para el local.**

Por supuesto San Telmo se sintió tocado por el resultado adverso y se fue a buscar el empate. Pero dejó muchos espacios libres en el fondo, que fueron bien aprovechados por los locales. Así estaban las cosas, cada uno en la suya, cuando a los 33', Ceconatto interceptó un pase de E. Ramírez, hizo una pared con Toledo, éste devolvió, y sobre la línea de fondo envió un centro para que Cristaldo pusiera el 2 a 0.

Pero la cosa no paró allí, porque tres minutos más tarde, Ceconatto luego de eludir a tres rivales, puso la "tricota". Todo un golazo.

El complemento estuvo de más. El ingreso de Brunetti en San Telmo, no alcanzó para cambiar la historia de este resultado, que en definitiva fue un categórico 4 a 1.

ARG. DE QUILMES 4 — SAN TELMO 1

ARGENTINO DE QUILMES: Garcilazo; M. González, Giachello, Alderete y Víttor; Chafalla, Castillo y Ceconatto; Toledo, Godoy y Cristaldo. **DT:** Regina.

SAN TELMO: Mitchel; Robledo, Castro, Ramírez López y E. Ramírez; Cejas, Landolfi y Malfitano; Restelli, S. González y Belingeri. **DT:** Mura.

Goles en el primer tiempo: 8m Castillo (AQ); 33m Cristaldo (AQ); 36m Ceconatto (AQ).

Goles en el segundo tiempo: 20m Godoy (AQ); 38m Brunetti (ST).

Cambios: Guerra y Vázquez por M. González y Cristaldo (AQ); Sayas y Brunetti por Robledo y Cejas (ST).

Incidencias: 29m (ST) expulsado Castro (ST), por juego brusco.

Arbitro Dellacasa.

Cancha: Argentino.

Recaudación: $a 14.460.

APOSTILLAS QUE BIEN "C" LAS VE

★ **LA FIGURA DE LA JORNADA:** En esta oportunidad son tres los que merecieron esta calificación. Se trata de **Sergio Daniel Crespin (8 puntos)** de Defensores Unidos. **Luis Núñez (8)** de San Martín y **José Horacio Basualdo (8)** de Dálmine. Todos ellos con su actuación en sus respectivos equipos merecieron el elogio de **ESTADIO.** Le siguen en orden de méritos **Argueso** (7) de Almagro y **Parra** (7) de San Miguel.

★ **RESERVA.** El puntero del campeonato de reserva, San Miguel, tuvo fecha libre. En el partido más importante se enfrentaron el segundo y tercero, Berazategui y Tristán Suárez que registraron un empate en un gol.

Los demás resultados: Almagro 5, Excursionistas 0; Colegiales 5, Muñiz 1; Dálmine 2, Ituzaingó 1; Merlo 2, Defensores Unidos 1; Flandria 1, Barracas 1 y Comunicaciones 1, Lamadrid 1. Los partidos que debían disputar Argentino de Quilmes - San Telmo y San Martín - Defensa y Justicia fueron suspendidos.

Las posiciones: San Miguel 28, Berazategui 24, Tristán Suárez 22, Defensa y Flandria 20, Ituzaingó 19, Dálmine 18, Arg. de Qutmes y Almagro 15, Defensores Unidos y Merlo 14, San Martín, Barracas y Comunicaciones 12, Colegiales 11, Lamadrid 10, Muñiz 9, San Telmo 8 y Excursionistas 7.

★ **SIN DOCUMENTOS: Juan Carlos Vilar,** de San Martín no pudo jugar ayer ante Defensa y Justicia, a pesar de figurar en la formación dada por el DT., por que llegado el momento en que el árbitro debió firmar las planillas notó que el mencionado jugador, solo había presentado un certificado. El juez Pérez se apersonó a Vilar y le consultó si había notificado en AFA el inconveniente, y ante la negativa de éste, no le permitió ingresar al campo. Sucedió que en la semana el jugador extravió sus documentos, y por eso debió quedar al margen del partido.

★ **DOS COLEGIALES MUY ESPERADOS.** Son ellos Batallini y Batalla. El primero se encuentra lesionado con un esguince de tobillo derecho y tiene para 20 días de yeso y 10 de recuperación. El segundo, según el médico de la institución de Munro, deberá permanecer inactivo por 10 días más.

★ **ASI VIMOS A LOS DE NEGRO. Esta es la calificación que a nuestro juicio merecieron los árbitros que dirigieron encuentros de primera "C". Rodríguez (Almagro-Excursionistas) Bien; Ramírez (Colegiales-Muñiz) Bien; De Bary (Berazategui-Tristán Suárez) Bien; Dellacasa (Argentino de Quilmes-San Telmo) Bien; Vigil (Dálmine-Ituzaingó) Bien; Peroni (Merlo-Defensores) Regular; Quiróz (Flandria-Barracas) Bien; Pérez (San Martín-Defensa y Justicia) Bien; Molina (San Miguel-C. Córdoba) Bien, y Olivetto (Comunicaciones-Lamadrid) Bien.**

★ **NO TODO ES FUTBOL.** La gente de Colegiales continúa sin pausas con las obras. Y en la semana entrante, inaugurará un gimnasio para ambos sexos, para adultos. Además se encuentra abierta la Escuela de Baby Fútbol, que funciona todos los días.

★ **CHOQUE Y CONMOCION.** Fue una verdadera conmoción la que se vivió en el cotejo entre San Miguel y Central Córdoba, cuando promediaba la segunda parte, momento en que por los altavoces anunciaron que un camión había llevado por delante varios coches, y el vehículo más dañado era uno de marca japonesa. Cuando los espectadores oyeron esta mala noticia se olvidaron del cotejo y salieron corriendo apresuradamente para ver si entre los damnificados estaba el suyo.

Colegiales Aventajados

Nunca hubo frenos para las ilusiones. Menos en fútbol. Por eso el hincha de Colegiales se fue feliz de la cancha con un 3 a 2 metido en el bolsillo. Saboreando el dulce gusto de ver a su equipo segundo en la zona y solo a 5 puntos del puntero y a 3 de los segundos, Almagro, Defensa, y San Miguel en la general. ¿Qué tal?... El derrotado de turno fue Muñiz. Que continúa con el paso cambiado y no consigue levantar cabeza. ¿El partido? Mediocre, confuso, con un justo ganador, que a la hora de definir, dijo presente. Sí, ganó "Cole" y la buena cantidad de hinchas que fue a alentar al equipo, se fue alimentando la "ilusión" de poder llegar al final a buen puerto...

Colegiales debía ganar, si es que pretendía continuar prendido. Así lo entendieron sus jugadores, que desde el inicio fueron a buscar el resultado, ante un rival como Muñiz, que lo esperó para "ver qué pasaba"...

No extrañó entonces que sobre los 31, Colegiales se pusiera en ventaja, cuando Palacios recibió un rebote de la defensa y desde ángulo cerrado pusiera el 1 a 0. Algunas fisuras en la defensa local y a los 36, Del Bino tras un rechazo defectuoso, bate su propia valla. Había que comenzar nuevamente. Ahora Colegiales fue presa de los nervios, y la visita se animó un poco más. **Sin embargo a los 42, Cotado recibió un pase de Guerrero y con un tiro cruzado de derecha a izquierda dejó sin chance a Pintos.** Fue un gol que le permitió serenarse al conjunto de Munro.

El complemento dejó traslucir las mismas características, y sobre los 17, nuevamente **Cotado** se hizo presente para aumentar. El gol de **González** no alcanzó para evitar que el "tricolor" se alzara con un 3 a 2 justo.

COLEGIALES 3 — MUÑIZ 2

COLEGIALES: Heredia; Ratalino, Del Bino, Vega y Palacios; Ecker, Gómez y Vergara; Guerrero, Cotado y Mazzeo. **DT:** Daniele.

MUÑIZ: Pintos; Escobar, Maturano, Samassa y Aguilera; Orosco, R. González y Fiala; Quintana, Ibarra y O. González. **DT:** J.C. Aguilera.

Goles en el primer tiempo: 31m. Palacios (C); 36m. Del Bino (C) en contra. 42m. Cotado (C).

Goles en el segundo tiempo: 17m. Cotado (C); 32m. O. González (M).

Cambios: De Felice por Gómez (C). Cortéz y Di Salvo por R. González y Quintana (M).

Arbitro: Ramírez. **Cancha:** Colegiales.

Recaudación: $a 38.500.

ASI C UBICAN

ZONA "A"

EQUIPOS	J.	G.	E.	P.	Gf.	Gc.	Pts.
DEF. UNIDOS	19	8	7	4	33	25	23
SAN TELMO	20	8	7	5	30	28	23
EXCURSIONISTAS	20	6	4	10	27	30	16
MUÑIZ	20	6	4	10	18	28	16
TRISTAN SUAREZ	20	1	9	10	11	24	11

ZONA "B"

SAN MIGUEL	20	10	7	3	32	17	27
DEFENSA Y JUSTICIA	20	10	7	3	30	15	27
DALMINE	19	9	4	6	31	20	22
BERAZATEGUI	20	8	5	7	17	19	21
LAMADRID	20	4	2	14	17	4410	

ZONA "C"

ITUZAINGO	20	12	5	3	29	12	29
ALMAGRO	20	10	7	3	25	12	27
SAN MARTIN	20	7	4	9	29	40	18
BARRACAS	20	5	6	9	24	34	16
COMUNICACIONES	20	5	1	14	14	33	11

ZONA "D"

ARGENTINO DE QUILMES	20	11	4	5	33	18	26
COLEGIALES	20	9	6	5	42	29	24
FLANDRIA	20	8	7	5	26	20	23
C. CORDOBA	20	5	6	9	18	26	16
DEP. MERLO	20	3	6	11	20	32	12

TABLA GENERAL

EQUIPOS	J.	G.	E.	P.	Pts.	Prom.
ITUZAINGO	20	12	5	3	29	37,50
SAN MIGUEL	20	10	7	3	27	39,33
DEFENSA Y JUSTICIA	20	10	7	3	27	34,00
ALMAGRO	20	10	7	3	27	42,33
ARGENTINO DE QUILMES	20	11	4	5	26	33,50
COLEGIALES	20	9	6	5	24	28,00
DEF. UNIDOS (X)	19	8	7	4	23	35,33
FLANDRIA	20	8	7	5	23	28,33
SAN TELMO	20	8	7	5	23	39,00
DALMINE (X)	19	9	4	6	22	38,50
BERAZATEGUI	20	8	5	7	21	30,66
SAN MARTIN	20	7	4	9	18	18,00
EXCURSIONISTAS	20	6	4	10	16	36,33
BARRACAS	20	5	6	9	16	27,33
MUÑIZ	20	6	4	10	16	25,33
CENTRAL CORDOBA	20	5	6	9	16	31,00
MERLO	20	3	6	11	12	26,66
TRISTAN SUAREZ	20	1	9	10	11	24,00
COMUNICACIONES	20	5	1	14	11	31,00
LAMADRID	20	4	2	14	10	10,00

(X) Tiene un partido suspendido a los 40m (ST) cuando ganaba Dálmine 2 a 0.

ESTUDIANDO LA QUE VIENE

Excursionistas vs. Gral. Lamadrid; Central Córdoba vs. Comunicaciones; Defensa y Justicia vs. San Miguel; Barracas Central vs. San Martín; Defensores Unidos vs. Flandria; Ituzaingó vs. Deportivo Merlo; San Telmo vs. Villa Dalmine; Tristán Suárez vs. Arg. de Quilmes; Muñiz vs. Berazategui; Almagro vs. Colegiales.

LOS ROMPERREDES

GUERRERO (Colegiales)	16	Stefanutti (Defensa)	8
Valdivia (Ituzaingó)	10	Acuña (San Miguel)	7
Batallini (Colegiales)	9	Cristaldo (Berazategui)	7
S. González (San Telmo)	9	Gómez (Dálmine)	7
Bartelemi (Defensa)	8	Hel (Barracas)	7
Luna (Excursionistas)	8	Horvath (Almagro)	7

¡Cómo Avanza San Miguel!

EN PARTIDO MALO GANO BIEN Y ESTA SEGUNDO

San Miguel merced a su victoria sobre Central Córdoba por 1-0 alcanzó la segunda colocación en la general. Pero no le fue para nada sencillo obtener un triunfo, que por lo visto a lo largo del cotejo fue totalmente justo. Destacada labor de su volante derecho Manuel Parra, quien además fue el autor de la conquista.

El primer tiempo fue sencillamente calamitoso. Escasearon las jugadas vistosas y ninguno de los dos equipos pudo imponer su dominio sobre el otro. La carencia de un jugador que tratara de darle fluidez a la ofensiva de su equipo, fue el principal factor por el cual tuvimos "que bancarnos" 40 minutos de juego tedioso para poder observar alguna jugada de riesgo. O como se dice vulgarmente, las defensas le ganaron constantemente a los ataques, por eso en este largo lapso, pensamos que más productivo hubiera sido observar algún partido de tenis, ya que desde la cabina de **San Miguel** se ven formidablemente las canchas con que cuenta la institución, o en su defecto, dormir una buena siesta aprovechando los rayos solares que cubrían ese sector.

Recién sobre el final del primer tiempo, se pudieron cristalizar los primeros intentos ofensivos. Primero fue **Huber** quien realizó una brillante jugada personal, pero su remate final se fue desviado; y un momento después, un fuerte derechazo de **Martínez Fariña** se estrelló en el travesaño. Pero también la contrapartida de los "charrúas" fue peligrosa. Un cabezazo de **Paolorrosi** pasó muy cerca del poste izquierdo cuando **Real** estaba vencido.

En la etapa complementaria, el conjunto local salió con todo para tratar de vulnerar la gran cantidad de hombres que había colocado **Central Córdoba** con el objeto de mantener "un gran negocio" como era el empate. Lo acorraló en su área y no le permitió salir para nada y no pudo concretar ni "un solo contraataque". Por eso, con el correr de los minutos el dominio del dueño de casa fue cada vez mayor. Pero carecía de claridad para cristalizar en la red ese dominio territorial. En esta parte apareció la gran figura del campo de juego: **Manuel Parra**, quien se convirtió en el principal fogonero de su equipo. Con escasa exquisitez. Pero con una voluntad enorme. Las corrió todas, las peleó todas y además las pidió todas. De sus pies nacieron los principales avances de **San Miguel**. Que como la semana pasada frente a **General Lamadrid**, llegó a la obtención de los dos puntos agónicamente. **Restaban tan solo 5 minutos para la finalización del cotejo, cuando se produjo un tiro libre cerca del área de Central Córdoba. Llorente hizo efectiva la pena tocando corto para Parra, quien con un perfecto derechazo colocó el esférico lejos del alcance de Abarca. Fue un verdadero golazo que premió al que más buscó el triunfo.**

Así de esta manera, sufriendo más de lo merecido, San Miguel continúa con su racha ganadora y cada vez está más cerca de la punta. Ahora son solo dos los puntos que lo separan del líder y de la gloria.

Uno de los tantos ataques de San Miguel, éste por intermedio de Ocampo.

SAN MIGUEL 1 — C CORDOBA 0

SAN MIGUEL: Real; Díaz, Guerra, A. Cardozo y Ramírez; Parra, Arce y Acuña; Martínez Fariña, G. Ocampo y Huber. **DT:** Orsi.

CENTRAL CORDOBA: Abarca; Macri, L. Ocampo, Killer y Collacray; J. Cardozo, Gómez y Strambi; Paolorrosi, Guagliano y Roldán. **DT:** Santamaría.

Gol en el segundo tiempo: 40m Parra (SM)

Cambios: Jodor y Llorente por G. Ocampo y Huber (SM), Quindimil y Mancinelli por Paolorrosi y Estrambi (CC).

Cancha: San Miguel

Arbitro: Molina **Recaudación:** $a 57.900.-

Un Asado, un Hincha, una Araña...

Realmente es para imitar la actitud de los simpatizantes de **San Miguel**, pues tal como lo informamos oportunamente, continúan su campaña de amistad con las demás barras bravas. Ayer compartieron un asado con el único hincha de **Central Córdoba**, que se hizo presente en el compo polideportivo, **de apodo "El Araña".**

Asimismo, informaron que ya están en venta los pasajes para el gran enfrentamiento del sábado próximo con **Defensa y Justicia.** Además de hacer las paces con la gente de Varela, van a llevar banderines para intercambiar. Ojalá todos los integrantes de las diferentes hinchadas, imiten la actitud de los partidarios de **San Miguel**, para desterrar definitivamente la violencia de los estadios de fútbol y que la gente pueda ir a los mismos con mayor tranquilidad.

LOS DESUNIDOS

ZARATE GANABA 2-0, PERO MERLO METIO EMPATO Y NO GANO DE CASUALIDAD...

Con garra y fuerza. Con el corazón puesto en cada jugada, sabiendo que su gente los acompañaba y no debían defraudarla. El centro que viene de la izquierda, el disparo que hace contener el aliento. Todas las ganas para un Merlo que, luego de ir perdiendo, consiguió la igualdad. Enfrente un Defensores Unidos con la mente fría, calculadora que llegó a este compromiso con su libreto bien estudiado y se llevó un empate y también un jabón bárbaro... Fue empate 2 a 2. Mucho premio para uno, la visita y toda la bronca y la impotencia para el otro, que puso garra y corazón y no le alcanzó.

Merlo asumió su rol de local, desde el inicio y lo arrinconó a su rival contra el área. Pero Defensores presentó una línea de cuatro muy segura, casi sin fallas. no así Merlo. Y los errores, en situaciones límites se pagan caro. Primero Tévez y luego Crespín de penal, hicieron morder el polvo de la derrota parcial. Pero el equipo del oeste no es de los que bajan los brazos así nomás y sobre el final centro de Guillermo y Castro que pone el 2 a 1.

El complemento mostró a Merlo lanzado con todo sobre un Defensores que hacía honor a su nombre. **"Y tanto va el cántaro a la fuente que...".** Sobre el cuarto de hora, Guillermo cristalizó este trabajo, logrando el merecido empate para su equipo. Continuó el trámite del partido igual, con Merlo buscando la diferencia, que en definitiva no pudo conseguir, ante un Defensores que hizo lo que más le convino: defenderse.

MERLO 2 — DEF. UNIDOS 2

MERLO: Pinola; Irustia, Bordón, Medina y Doncelli; Del Fabro, Suárez y Juárez; Vago, Castro y Guillermo. **DT:** Guillén.

DEFENSORES UNIDOS: Cerchetti; Acosta, Delgado, Maidana y Crespín; Vera, Barrios y Diez; Tévez, Gallardo y Villareal. **DT:** Cefo.

Goles en el primer tiempo: 27m Tévez (DU); 33m Crespín (DU), de penal; 45m Castro (M).

Gol en el segundo tiempo: 15m Guillermo (M).

Cambios: Giorno por Castro (M); González por Diez (DU).

Arbitro: Peroni.

Cancha: Merlo.

Recaudación: $a 13.303.

Canario Triste

FLANDRIA CEDIO TANTO QUE DEJO UN PUNTO Y EL SEGUNDO PUESTO

Flandria empató con Barracas en un gol y perdió la segunda colocación en la zona "D" del campeonato que ahora quedó en manos de Colegiales. Los "canarios" comenzaron muy bien el campeonato y llegaron a puntearlo. Pero luego comenzaron un a caída en la que perdieron varios puntos y posiciones en la tabla.

Su partido de ayer fue idéntico a la campaña que vienen desarrollando: **de mayor a menor.** Comenzó manejando los hijos del encuentro, convirtió un gol y luego tras el empate de Barracas Central experimentó una caída tan pronunciada como la que tuvo en el torneo. Hasta los cinco minutos, el partido fue parejo. Pero a partir de allí, los "canarios" se hicieron dueños de la pelota y el campo y comenzaron a llevar por delante a Barracas que se refugió en su defensa y contragolpeaba por intermedio de Castello. A los 10' Alday entregó a Tamassi que remató en forma violenta y encontró bien ubicado a Morán

A los 15' Flandria llegó al gol por intermedio de Perezzutti quien recogió un rebote y con un impresionante derechazo a media altura abrió el marcador.

Barracas sintió el golpe pero no bajó los brazos. A partir de la gestión de Lomas en el mediocampo se adelantó y comenzó tímidamente a buscar su oportunidad, **que llegó apenas pasada la media hora cuando Musi tomó de volea un centro de Solórzano convirtiendo un golazo.** Allí comenzó la caída de Flandria. No encontró más las marcas en el mediocampo en donde creció la figura de Lemos bien acompañado por Cantizaro.

En el complemento presionó más Flandria pero sin inquietar en demasía a la defensa barraqueña que aguantó sin problemas los intentos locales y volvió a la Capital con un punto de suma importancia para sus aspiraciones: el objetivo en este viaje a Jáuregui.

FLANDRIA 1 — BCAS CENTRAL 1

FLANDRIA: Giacoia; Giordano, Fillipetti, J. Faurlin y Ortiz, Tamassi, R. Faurlin y Lanutti; Perezutti, Sotelo y Alday. **DT:** Scardulla.

BARRACAS: Morán; Batista, Dios, Rodríguez y Arrigoni; Cantizaro, Sánchez y Lemos; Solórzano, Castello y Musi. **DT:** Calabrese.

Gol en el primer tiempo: 15m Perezutti (F); 31m Mussi (B).

Cambios: Domínguez y Menéndez por Solórzano y Castello (B).

Arbitro: Quiroz. **Cancha:** Flandria. **Recaudación:** $a 8.280.

REVIVIO "LAMA"

LOS CARCELEROS VENCIERON A "COMU" Y EMPEZARON A VER MEJOR EL FUTURO

Lamadrid consiguió un importantísimo triunfo a expensas de Comunicaciones como visitante merced al orden que mantuvo el equipo en todo momento, aun cuando el resultado no lo favorecía. El triunfo no se puede discutir de ninguna manera. Los de Devoto manejaron el ritmo del partido en todo momento y nunca fueron superados por los locales.

Comunicaciones se vio favorecido por un gol de entrada. A los 5' se encontraba en ventaja por intermedio de Desouza y aun no había hecho nada para merecerlo. A partir de allí Lamadrid desplegó un esquema ofensivo. Sin desesperarse emparejó el trámite primero y fue arrinconando después a un Comunicaciones que defendió a brazo partido la diferencia

En el complemento Lamadrid, con el ingreso de Valenzuela y López encontró mayor profundidad ofensiva. Directamente el partido se disputó en campo de Comunicaciones. Fue madurado el gol hasta que a los 13 minutos todo lo bueno que estaban haciendo en la cancha se tradujo en la red.

Jugada de Rojas por derecha que eludió a Basteiro y tocó para Montemurro quien con tiro violento y a media altura empató el partido. Indudablemente los cambios le modificaron la cara al visitante, más peligroso y ambicioso. Cada ataque traía una cuota cierta de peligrosidad para la valla local. **Y a los 8' llegó la justicia cuando Honorio se la llevó por derecha, entregó a Chazarreta y el centro de éste fue conectado por Policaro quien con violento remate colocó en ventaja a su equipo.**

Con el marcador en contra recién reaccionó Comunicaciones pero en forma muy tibia y sin inquietar

COMUNICACIONES 1 — LAMADRID 2

COMUNICACIONES: Greco; Graciani, De Souza y Basteiro; Ortega, S. Unzalo y Lozano; Distéfano, Rizzi y Arleo: **DT:** Dedovich.

LAMADRID: Medina; Espósito, Scapuccio, Montemurro y Carrizo; Pared, Honorio y Chazarreta; Rojas, Policaro y Merlo. **DT:** Novello.

Gol en el primer tiempo: 5m De Souza (C).

Goles en el segundo tiempo: 13m Montemurro (L); Policaro (L).

Cambios: Valenzuela y López por Lozano y Rizzi (C); Zárate y Pagano por Espósito y Rojas (L).

Arbitro: Olivetto **Cancha:** Comunicaciones

Recaudaciones: $a 4.540.

A Moreno se le fue la Lengua y Núñez le Tapó la Boca...

Fue lejos la mejor figura del campo de juego. Cada intervención suya fue un intento frustrado del ataque de Defensa y Justicia. Se sumó al ataque de su equipo en varias oportunidades, hasta que en el minuto 31 del segundo tiempo le cometieron el penal que le permitió a San Martín ponerse en ventaja, aunque al final el resultado haya sido empate. Se trata de **Luis Núñez**, 26 años, destacado también el año pasado en el plantel que consiguió el ascenso. **"Hoy jugué un partido aparte, porque no me gustaron para nada las declaraciones que hizo el sábado pasado el técnico de Defensa Moreno, en ESTADIO, sosteniendo que nos iban a pasar por encima". Creo que le demostramos que no era tan fácil. ¿San Martín?... Si bien no anduvimos bien, sacamos un punto importante, que hasta pudo ser triunfo, lástima el penal sobre el final. El promedio no nos preocupa tanto,**

★ "LA CANCHA NOS PERJUDICO": Francisco Oscar Bartelemi, una verdadera pesadilla para la defensa de San Martín, consideró fundamental el estado del terreno de juego para que su equipo no pudiese imponer su estilo: **"si bien San Martín opuso resistencia, con un esquema bien definido, a nosotros nos perjudicó el terreno de juego, de todas maneras le descontamos un punto a Ituzaingó".**

Claro, Defensa Tiene Contra Para Meterla

No Hizo Justicia, Porque le Faltó gol Ante San Martín

Papaleo, su derechazo adonde no eligió ir Nazar y el gol de San Martín.

Todos buscan la pelota. Nazar, Correa y Gómez entre otros. Pero la pelota no está.

Un encuentro que no pasó de tono discreto fue el que ofrecieron San Martín y Defensa y Justicia. La igualdad final en un tanto fue lo más acorde a lo realizado por ambos conjuntos. Tal vez Defensa estuvo más cerca del triunfo, por lo hecho en la primera etapa. Pero mostró muchas dificultades para llegar al gol,

En el arranque del partido San Martín, se mostró más ambicioso. **Berlinghieri y Sassone,** lentamente se fueron haciendo dueños del medio campo. Pero los intentos del conjunto local, no prosperaban

A partir de los 20 minutos el dominio que ejercía San Martín en el medio juego se fue diluyendo y poco a poco la visita emparejó el trámite del encuentro. Aparacieron **Stefanutti, Bartelemi y Vera** que acertaba con la marca de **Berlinghieri** y sobre la media hora de juego, **Denis** envió al corner un remate de **Segovia**, luego de una jugada entre **Bartelemi y Stefanutti.** Minutos más tarde a los 38', una vez más se encontraron **Bartelemi y Stefanutti,** y el remate de este último salió cerca del palo izquierdo, cuando salía **Denis** a cubrir. Defensa contó con otra oportunidad sobre la hora con un tiro libre que ejecutó **Stefanutti,** estrellándose el remate del volante en el travesaño.

La segunda etapa, decayó aún más. Defensa dominaba pero no sabía como llegar. Solo contaba con alguna escapada de **Bartelemi** o algo de **Stefanutti.** El ingreso de **Papaleo** por **Bustos** en el local, le permitió tener algo más la pelota, pero las ideas no aparecían. Recién a los 31 minutos se produjo una jugada de riesgo que derivó en la apertura del marcador. **Núñez,** —que había subido una vez más "empujando" a sus compañeros— **recibió una pelota sobre el sector izquierdo del área y cuando intentó pasar a Guntín, el marcador lo derribó. Penal. Lo pateó Papaleo, a la izquierda de Denis y 1 a 0.** Justo no era ya que Defensa había sido algo más que su rival. La justicia llegó, minutos más tarde, a los 40' también a través de un penal. La falta había sido cometida por A. Vilar sobre Correa. Ejecutó Bartelemi, convirtió, el juez Pérez lo hizo patear nuevamente por invasión de zona de Urli, el segundo remate fue igual a la izquierda de Denis y empate.

Los últimos 5 minutos, encontraron a un Defensa en busca de una triunfo que pudo haber llegado por intermedio de **Raimundo** con un cabezazo en el minuto 43'... Pero la igualdad ya estaba sellada. Defensa y Justicia se había encargado de ponerle la rúbrica de impotencia.

SAN MARTIN	**1**
DEF. Y JUSTICIA	**1**

SAN MARTIN: Denis; A. Vilar, Núñez, Ludueña y Padilla; Sassone, Berlinghieri y Cenoz; Bustos, Franco y Gómez. **DT:** Lendoiro.

DEFENSA Y JUSTICIA: Nazar; Guntín, Correa, Lepore y Castillo; Schiappacasse, Vera y Stefanutti; Segovia, Urli y Bartelemi. **DT:** Moreno.

Goles en el segundo tiempo: 32m Papaleo (SM), de penal; 40m Bartelemi (DJ), de penal.

Cambios: González y Papaleo por Cenoz y Bustos (SM); Raimundo por Segovia (DJ).

Arbitro: A. Pérez.

Cancha: Temperley.

Recaudación: $a 42.000.

SEGUN RIMOLO, DT QUE HUYE SIRVE PARA OTRA GUERRA

El triunfo estaba prácticamente asegurado. Solo quedaba la inquietud lógica en la gente por la incertidumbre que siempre crea un 1 a 0 faltando pocos minutos para la finalización del partido. Pero los jugadores, el cuerpo técnico y los parciales de Almagro mostraban un nerviosismo que no correspondía a lo que el equipo mostraba en la cancha. Hasta que faltando cinco minutos Rapa, que pocos minutos antes había ingresado por Poles, se demoró mas de la cuenta en ejecutar un lanzamiento lateral y el árbitro Luis Rodríguez lo expulsó por demorar el juego.

El jugador con gesto de sorpresa se retiró acatando la resolución del árbitro. Pero no así **Rafael Rímolo**, director técnico de Almagro, quien mantiene una acalorada discusión con el juez al mejor estilo Pachamé-Ithurralde. Rímolo también fue expulsado del campo pero no se fue como lo hizo el jugador sino que lo hizo insultando a Rodríguez.

Cuando se retiraba riendo, Rodríguez se dirigió a los policías que se encontraban dentro de la cancha para que acompañaran al iracundo técnico. Finalizado el partido intentamos dialogar con el juez, para consultar si había pedido la detención de Rímolo. No lo conseguimos. **Pero lo que si sabemos es que Rímolo se retiró del vestuario antes de que terminara el partido más que nada en prevención de que algo sucediera con su libertad... ¿Se habrá acordado de aquello que soldado que huye....?**

SUPERO A "EXCURSIO" Y LO ESPIA A ITUZAINGO

¡Atenti con Almagro!

Como siempre que juega de local a Almagro le costó ganar su partido, quizás demasiado, pero esta vez con una diferencia a su favor: jugó despojado de la presión que ejerce su hinchada. Y con paciencia y tozudez alcanzó este meritorio triunfo ante Excursionistas que lo pone segundo a dos puntos de Ituzaingó. De todas maneras el exiguo marcador no alcanza a reflejar la exacta diferencia entre uno y otro. La respuesta hay que buscarla por el lado de los delanteros "tricolores" Horvath y Pérez quienes perdieron especialmente este último, goles imposibles de errar. Pero el mérito es mayor porque se jugó respetando una línea de juego y frente a un rival que sorprendió gratamente, Excursionistas fue un excelente examinador de este Almagro que ahora sueña con visos de mayor realidad con el campeonato que tanto ansia su parcialidad.

Pudo ser la victoria más elaborada de Almagro en lo que va del año. Con un trabajo sesudo, con buena dosis de transpiración en los volantes, con una soberbia tarea de Argüeso quien desde su punta y desde el fondo fue permanente salida y con una producción discreta de los hombres de ataque quienes fracasaron generalmente en la definición.

ALMAGRO	**1**
EXCURSIONISTAS	**0**

ALMAGRO: Sarmiento; Calentino, Heinrich, Poles y Argüeso; Mazariche, Carozza y Godoy; Catalán, Horvath y Pérez. **DT:** Rímolo.

EXCURSIONISTAS: Esperante; Lacanna, Rada, Meneghetti y Mezher; Carrasco, Carrizo y Zarza; Luna, Del Castillo y Leguizamón. **DT:** Paladino.

Gol en el segundo tiempo: 3m Argüeso (A).

Cambios: Aquino y Rapa por Pérez y Poles (A); A. Sánchez por Leguizamón (E).

Incidencias: Expulsado 39m (ST) Rapa (A) por demorar el juego.

Arbitro: Rodríguez.

Cancha: Almagro.

Recaudación: No fue suministrada.

A todo esto Excursionistas aportó su fútbol con mayor dignidad que eficacia que hizo del buen trato de la pelota su preocupación mayor. Le faltó quizás una mayor dosis de audacia que, de haberla aportado, hubiese podido mantener más preocupada a una defensa que en el segundo tiempo se distendió totalmente al no existir Excursionistas ofensivamente.

Almagro en el segundo tiempo hizo suyo el partido. Facilitó y mucho el tempranero gol de Argüeso que hizo justicia con Almagro y con Argüeso porque ambos se lo merecían. El resto fue esperar con expectación como el local liquidaba el partido, pero le faltó "punch", golpe de nocaut porque Excursionistas prácticamente no opuso resistencia y solamente mantuvo en Del Castillo la única esperanza de un milagro que hiciera revertir un resultado que estaba marcado a fuego. **Meritorio lo de Almagro por su recuperación y por el buen juego que intentó desplegar. Loable lo de Excursionistas por su entrega digna por el espectáculo.**

Fotos de una Fecha Donde Hasta Racing fue en Ascenso...

ESTA ACADEMIA ATIENDE LOS DIAS SABADOS

La pelota no se ve, pero por el revuelo debe estar por ahí. Rácing despidió la rueda ganando.

La habilidad de Viveros, Vera no prosperará. Pese a caer con Dálmine 2 a 1 Ituzaingó sigue siendo el puntero en la "C".

El arquero de Liniers, Maciel le gana a todos. El líder igualó con Alem uno a uno y continúa en la punta.

Rigante va bien arriba y se queda con la pelota anticipando a Correa, mientras Clide Díaz y Pedernera están a la expectativa. Quilmes superó a Español 2 a 0 e hizo concluir con una derrota la primera rueda del cómodo puntero.

¿Qué dirá el viejito de anteojos —apoyado en el alambrado— de esta pisada de Arbelo? Los que no deben decir nada lindo son los de Defensores, que con su caída ante Estudiantes perdieron una buena ocasión de acercarse al líder.

Correa no pasará, la pelota será de Berlingieri. Defensa empató con San Martín y descontó un punto en la "C".

Tercer gol del Doque, Lamadrid. El p-untero de la zona "B" de la "D" goleó a Claypole 5 a 1 y sigue matando.

Rodríguez caído, mira cómo Dock Sud, de penal, abre el marcador. El "Doque" goleó.

Dock Sud, la Máquina de Hacer Goles

El "Doque" volvió a golear y continúa puntero con "Lafe". El partido tuvo un dominador absoluto: Dock Sud. Que con la fuerza de Grasso y la inteligencia de Tolosa "apabulló" a un Claypole timorato y sin ideas. El local sigue "rompiendo" redes: es la delantera más efectiva del campeonato, con 41 goles. Al equipo visitante se le cortó la racha de 7 cotejos que llevaba sin conocer el sabor de la derrota.

Dock Sud salió decidido a "liquidar" el pleito en los primeros minutos. Y lo consiguió. A los 4m De Carli, trabó a Riveros dentro del área penal, que Riera y Fassione convirtió a la derecha de Rodríguez. El local siguió atacando y metió a "Clay" en su área. El segundo gol se veía venir... Grosso en diagonal escapó a De Carli, cuando salía Rodríguez remató y el arquero despejó. Sosa, solo, con todo el arco a su disposición, de cabeza marcó el tanto. La goleada empezaba a tomar forma. Cinco minutos más tarde, Benítez tocó a Pérez, innecesariamente, cuando el balón se iba afuera. Martínez, de penal descontó. Era la primera llegada del equipo visitante. Con el gol se "despertó" Claypole, pero bastó que Grasso y Lamadrid ajustaran las marcas en el medio y que Tolosa se adelantara unos metros, para que el "Doque" se adueñara nuevamente del campo y de la pelota. Comenzaron los desbordes, permanentes de Grosso y Dos Santos, imparables, para De Carli y Pardo. Sin embargo, siemre faltó "cinco para el peso" para completar las jugadas. Lamadrid, desde el suelo anotó el tercero, tras una escapada de Dos Santos. Claypole ya había desaparecido del terreno y su defensa era un "flan" y de no ser por el exceso de lujos de los atacantes del local, la etapa inicial podría haber terminado en una "catástrofe" para la visita.

El segundo tiempo estuvo de más. Porque Dock Sud no se quedó y buscó más goles y porque Claypole, sin la presencia de su goleador, Candia, no "arrimó" peligro al arco de Moccia. Llegaron los tantos de Grosso y Tolosa, que cerraron el marcador. Después, que-

DOCK SUD 5 — CLAYPOLE 1

DOCK SUD: Moccia; Riveros, Benítez, Gaggiotti y Riera y Fassione; Lamadrid, Grasso y Tolosa; Grosso, Sosa y Dos Santos. **DT:** Dosil.

CLAYPOLE: Rodríguez; Pardo, Gagliano, Alvarez y De Carli; Rotela, Moreira y Cabrera; Martínez, Galván y Pérez. **DT:** Agüero.

Goles en el primer tiempo: 4m Riera y Fassione (DS) de penal, 7m Sosa (DS), 12m Martínez (C) de penal y 21 Lamadrid (DS).

Goles en el segundo tiempo: 7m Grosso (DS) y 21m Tolosa (DS).

Cambios: Rodríguez y Machado por Lamadrid y Benítez (DS); Díaz y Ruiz Díaz por Cabrera y Martínez (C).

Incidencias: 32m (ST) se retiró lesionado Pardo (C).

Arbitro: Trechuelo **Cancha:** Dock Sud

Recaudación: $a 25.500.

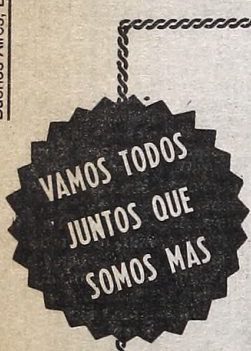

Primero fue: **"Dock Sud y Claypole unidos en el sur"**. Después: **"Que reine en todo el mundo la paz y la amistad"** (como hacíamos referencia en el comentario). Y así con esos cánticos, ambas hinchadas se unieron ante el aplauso de toda la gente que se dio cita en la cancha del "Doque". Una vez más, la hinchada de Dock Sud vuelve a dar el ejemplo de recibir a los simpatizantes contrarios como amigos. Ojalá, esto se repita sábado tras sábado, para que la violencia en nuestras canchas sea solamente, con el tiempo, un fugaz recuerdo.

LESIONADO: Al promediar el segundo tiempo fue retirado en camilla Pardo, luego de chocar con Dos Santos. Consultamos al médico de Dock Sud, doctor Carlos Carbajo, quien atendió al jugador. Nos dijo que Pardo tenía un traumatismo en el hemiabdomen izquierdo. Y que para una mejor atención iba a ser llevado a una clínica privada de Claypole.

AUSENCIA: Candia, el goleador de Claypole, no jugó porque tiene un desgarro en el muslo de pierna derecha. Dentro de veinte días reaparece.

★★★★★★★ ESPAÑOL HIZO CENTRO ★★★★★★★

ATLAS 0 — C. ESPAÑOL 5

ATLAS: Ayala; Bordón, Cutri, Cabral y Casanova; Aguero, Suárez y Obregón; Rojas, Juszynzyn y Medina. **DT:** Subcomisión.

CENTRO ESPAÑOL: Báez; Zygal, Roldán, Ottavi y Castillo; Dotta, Calfín y Velardez; Martinelli, Basiukewitz y Rabbia. **DT:** Suárez.

Goles en el primer tiempo: 13 y 26m Dotta (E) 43m Velárdez (E).

Goles en el segundo tiempo: 14m Castillo (E), 24m Velárdez (E).

Cambios: Medina y Funes por Cabral y Suárez (A), López y Zetta por Roldán y Basiukewitz (CE).

Incidencias: 15m (PT), expulsado Obregón (A) por juego brusco.

Arbitro: Galdó **Cancha:** Atlas

Recaudación: $a 600.

LUJAN 0 — MIDLAND 0

LUJAN: Navarro; H. Vallejos, Cuevas, Medina y Vitale; Marsigliano, Díaz y Ferreyra; Maislowsky, Puglia y J. Vallejos. **DT:** Dabove.

MIDLAND: Cermesoni; Cabral, Nicasio, Pignataro y Macena; Moris, Bustamante y Hernández; Cardozo, Barrios y De La Rosa. **DT:** Frutos.

Cambios: García y Giacoia por Medina y Marsigliano (L) Michea por Moris (M).

Arbitro: Hernández **Cancha:** Muñz (local Luján)

Recaudación: $a 13.470.

FENIX 0 — C. BALLESTER 3

FENIX: De Donatto; M. Díaz, San Martín, Varela y Corazza; Díaz Colodrero, Melgarejo y Faguaga; Borges, R. Díaz y Roldán. **DT:** Cajide.

C. BALLESTER: Battiata; Cardozo, Fernández, Luna y Guerra; Benavidez, Santa Ana y Diloedo; Mercado, Baldassín y Baldi. **DT:** Baldi.

Gol en el primer tiempo: 20m. Guerra (B).

Goles en el segundo tiempo: 16m. Mercado (B) y 32m. Baldassín (B).

Cambios: Pan y Quintana por Faguaga y Roldán (F).

Arbitro: De Gennaro. **Cancha:** FC. Urquiza.

Recaudación: $a 4.800.

J. J. URQUIZA 2 — P. ITALIANO 1

URQUIZA: Balbuena; Sánchez, Mansilla, Olmos y Tambone; Brescia, Gallardo y Espinola Montiel; Ramírez, Torres y Vergara. **DT:** Bargas.

ITALIANO: C. Pérez; Montani, Rodríguez, Luchetta y Lombardo; Stella, Cazador y A. Pérez; Bolli, Banega y Cordero. **DT:** Rolando.

Goles en el primer tiempo: 2m Cordero (PI) y 14m Torres (JJU).

Gol en el segundo tiempo: 15m Espínola Montiel (JJU) de penal.

Cambios: Ruzo y Peralta por Sánchez y Espínola Montiel (JJU); Gaitán e Yelsich por Cordero y Cazador (PI).

Incidencias: 40m (PT) expulsados Torres (JJU) y Bolli (PI) por agredirse y 44m (ST) expulsado Montani (PI) por agresión.

Arbitro: López **Cancha:** Unida

Recaudación: $a 4.470.

ACASSUSO 1 — F. C. URQUIZA 1

ACASSUSO: Ferruchelli; Santillán, Nucara, Cejas y Gómez; Leguizamón, Caballero e Iribarren; Petrocco, D'Amelio y Molina. **DT:** Ribeiro

F. C. URQUIZA: Toselli; López, Giráldez, García y Muñoz; Ahumada, Amorone y Benítez; Adorno, Nocetti y Fernández. **DT:** Alfano.

Goles en el primer tiempo: 18m Leguizamón (A) de penal.

Goles en el segundo tiempo: 7m Amorone (F.C.U.)

Cambios: Melo por D'Amelio (A) Brescia y Avila por Ahumada y Benítez (FCU).

Arbitro: Bisutti **Cancha:** Acassuso

Recaudación: $a 900.

YUPANQUI 1 — BROWN 2

YUPANQUI: Castillo; Gercovich, Carlo, Negro y Santoruffo; Leiva, Villegas y Zamorano; Lucero, Musladini y Verón. **DT:** Mulet.

BROWN: Molinari; Borosky, Mazzaroni, Alacevicius y Raimundo; Fres, Villaverde y Noguera; Martínez, Bonelli y Galán. **DT:** Collazo.

Gol en el primer tiempo: 43mLucero (Y).

Goles en el segundo tiempo: 33 y 41m Noguera (B) el primero de penal.

Cambios: Lilental y Stafforarini por Santoruffo y Leiva (Y) Gallardo por Mazzaroni (B).

Arbitro: Ibarra **CAncha:** Belgrano

Recaudación: $a 1.550.-

SACACHISPAS 2 — SP. BARRACAS 1

SACACHISPAS: Martínez; Capurro, Gutiérrez, Niveiro y Peralta; Quiroz, Quiroga y Fabiani; Gualdi, De la Mota y Garay. **DT:** Tossi.

SP. BARRACAS: Quiroz; Borlandelli, Pérez, Adam y Rodríguez; Reynoso, Marchesse y Dellisanti; Eidelman, Díaz y Olmos. **DT:** Aldeco.

Goles en el primer tiempo: 23m Reynoso (B) y 41m Garay (S).

Gol en el segundo tiempo: 39m Quiroz (S).

Cambios: Auski y Cejas por De la Mota y Garay (S); Sandonato por Adam (B).

Incidencias: 21m (ST) expulsado Rodríguez (B) por juego brusco.

Arbitro: Helguera **Cancha:** Sacachispas

Recaudación: $a 2.800.-

CAÑUELAS 1 — BELGRANO 1

CAÑUELAS: Lespada; Aguirre, R. Chiappe, Cerrito y Sáenz; Aguilar, Magdalena y Fernández; Capistrano, Maestú y Viale. **DT:** C. Chiappe.

BELGRANO: Cena; Brizzolaro, C. Santini, Lara y Cabral; Sosa Rodríguez, Ruggero y F. Santini; Watfon, Malnero y Capitoni. **DT:** Vilanoba.

Goles en el primer tiempo: 6m Capitoni (B), y 18m Capistrano (C).

Cambios: Aguirre y Cano por Sáenz y Viale (C) López y Chaves por Watfon y Malnero (B).

Incidencias: Expulsados 20 m (ST), Sosa Rodríguez (B) y 30m (ST) Santini, (B), ambos por juego brusco.

Arbitro: Rodríguez **Cancha:** Cañuelas

Recaudación: $a 9.250.

ARENAS 4 — RIESTRA 5

ARENAS: Figueroa; Ayala, Iglesias, Volpe y Vázquez; Ullua, Simonetti y Nordford; Delfino, Pereyra y Herrera. **DT:** Martínez.

RIESTRA: Vázquez; Morillón, Martínez, Quinteros y Convertí; Jara, Avalos y Farias; Jeder, Domínguez y Phan Van Thu. **DT:** Bonavena.

Goles en el primer tiempo: 8m Phan Van Thù (R); 30 y 44m Herrera (VA).

Goles en el segundo tiempo: 15m Delfino (VA), 20m Phan Van Thu (R); 30m Herrera (VA), 35m Phan Van Thu (R) de penal; 40 y 44m Martínez (R).

Cambios: Maidana y Giargulo por Ullua y Pereyra (VA) Arévalos y Liuzzi por Avalos y Farias (R).

Incidencias: 30m (PT) expulsado Domínguez (R) por agresión y 20m (ST) expulsado Vázquez (VA) por agresión.

Arbitro: Pisapia **Cancha:** Arenas

Recaudación: $a 780.-

ESTUDIANDO LA QUE VIENE

15ª FECHA (2ª de las revanchas) **Zona "A":** Liniers - Midland; Puerto Italiano - Luján; Ballester - J.J. Urquiza; Español - Fénix; F.C. Urquiza - Atlas; Unidad - Acassuso y Alem - Argentino de Merlo. **Zona "B":** Riestra - Sp. Barracas; Lafferrere - Sacachispas; Belgrano - San Carlos; Claypole - Cañuelas; Brown - Dock Sud; Cambaceres - Yupanqui y Arenas - Paraguayo.

GOLEO A CLAYPOLE PARA CONTINUAR SU PASEO Y PUNTEANDO

La "manija" del puntero: Tolosa, que pse al cruce de Gagliano, con tiro bajo marca el quinto y último gol de un "Doque" contundente y demoledor

daron las atajadas brillantes de la "Araña" Rodríguez que salvó no menos de cuatro caídas seguras y los "mil" goles que se perdieron los del "Doque". **Y quizás, después de la victoria de Dock Sud, lo más importante sea ese grito, que partió desde la hinchada del "Doque" unida con la de Claypole: "que reine en todo el mundo la paz y la amistad".**

ARGENTINO Y UNIDA, UNIDOS EN LA RED...

Los antecedentes con los que venían precedidos ambos conjuntos hacían presagiar un buen espectáculo futbolístico en Merlo. Pero la realidad fue otra. En un aburrido encuentro empataron en un gol el local Argentino de Merlo y Juventud Unida. Resultado que reflejó con certeza lo que ocurrió en el campo de juego. Como consecuencia del empate de Alem y Liniers, no variaron las posiciones en la zona "A". Argentino sigue pisándole los talones al puntero Liniers a un solo punto de éste. El sábado próximo gran topada en General Rodríguez, el "tercero en discordia" Leandro N. Alem y Argentino de Merlo.

Al comenzar el encuentro fue el elenco del oeste el que mejor hizo las cosas. Con un buen trabajo de su medio campo se llevó por delante a su rival que no encontraba el rumbo. No extrañó entonces que en el minuto dieciséis, ante un rechazo corto con los puños de Silvestre, Chaile con un tiro de zurda pusiera en ganancia a su equipo. Luego Argentino se quedó y permitió que su rival saliera de su especulación y emparejara las acciones y a los treinta y siete minutos un centro de Burgos, fue capitalizado de cabeza por Medina, la pelota quedó en los pies de Cabuche y éste con un zurdazo al palo izquierdo empató el partido.

No varió la fisonomía del encuentro en la parte complementaria. El local se lanzó con todo en procura de la victoria, pero Juventud bien armado defensivamente, trató de defender su negocio que casi le sale redondo, cuando al finalizar el encuentro un tiro libre de Medina se estrelló milagrosamente en el travesaño, cuando Avendaño ya no tenía más nada que hacer.

El desorden que imperó en el complemento fue notorio. El medio campo estuvo poblado de gente que realmente no sabía qué hacer con la pelota y lo único que esperábamos todos era el pitazo final del juez del encuentro que al fin llegó. El único beneficiado de este mal partido de fútbol fue Unida que se llevó para sus "pagos" un punto muy importante para seguir con firmes pretensiones en este difícil campeonato.

ARG. MERLO 1
JUV. UNIDA 1

ARGENTINO DE MERLO: Avendaño; H. López, Chaile, Dorado y J. Juárez; Albornoz, O. Soto y R. Soto; Castillo, Cuello y Vilchez. **DT:** Gonzalo.
JUVENTUD UNIDA: Silvestre; Cruz, Ojeda, Bach y Banega; Burgos, Quintero y A. López; Cabuche, Aquino y Medina. **DT:** Dellavecchia.
Goles en el primer tiempo: 16m Chaile (M) y 37m Cabuche (J).
Cambios: Cabrera por Cuello (M); Choffi y Gramajo por Cabuche y Medina (J).
Arbitro: Alecci **Cancha:** Arg. de Merlo
Recaudación: $a 14.000

CAMBACERES SIGUE MIRANDO P'ARRIBA

Cambaceres no perdona. Ayer la víctima de turno fue Paraguayo, al que le obsequió cinco "pepas" (las mismas que en la primera rueda le habían hechos los "paraguas"). **Esta venganza de "Camba", bien pudo ser más amplia, de no ser por la brillante actuación del "1" local, Recalde, que tapó varios goles hechos. Con este resultado, el equipo de Ensenada le sigue "con el aliento en la nuca" a Dock Sud y Laferrere.**

El primer tiempo fue un festival de goles. Antes de los veinte minutos, ya estaba arriba 3-1 **Cambaceres.** En este período (y en casi todo el partido) la fuerza de **Barragán,** fue el factor desequilibrante pra cristalizar el triunfo visitante.

La vuelta mostró al local más decidido (estaba 2-3 abajo) sobre todo cuando tenía un hombre más por expulsión de Rasic, pero la dupla Barragán - González funcionó a la perfección. Con sus goles el partido quedó definido y de nada valió el descuento de Lezcano, sobre la media hora.

PARAGUAYO 3 CAMBACERES 5

PARAGUAYO: Recalde; Baigorria, P. García, Estigarribia y Guex; Espíndola, Santa Cruz y Romero; Gugliotta, Lezcano y Cruz. **DT:** Benítez - Cubilla.
CAMBACERES: Estévez; Novarini, Giampieri, Rasic y H. García; Gómez, Jesús y Ciancio; Sánchez, Barragán y González. **DT:** Zapata.
Goles en el primer tiempo: 6 m. González (C); 11m. Gugliotta (P); 14m. Barragán (C); 17m. Giampieri (C) y 35 m. Espíndola (P).
Goles en segundo tiempo: 10 m. Barragán (C); 17 m. González (C) y 29 m. Lezcano (P).
Cambios: Orué y Minotti por Baigorria y Estegarribia (P); De Angelis y R. Díaz por Sánchez y González (C)
Incidencias: 23 m. (ST) expulsado Rasic (C) por juego brusco.
Arbitro: D. Vázquez.
Recaudación: $a 8.910 **Cancha:** Laferrere.

LINIERS, AHI

AGONICO EMPATE ANTE UN ALEM QUE MERECIO TRIUNFAR

Con más fortuna que fútbol, Liniers faltando 6 minutos para la expiración del partido, agónicamente, le empató en un tanto a Alem cuando la lógica indicaba un seguro ganador: el dueño de casa.

Usted que es de Liniers, para justificarse, dirá que todo equipo que aspira a campeonar debe tener su cuota de suerte. Y es cierto. Pero también reconocerá que ayer en General Rodríguez esa cuota fue muy importante, que de una parte pasó a ser casi el todo y dejó muy atrás al fútbol que se debe exponer para alcanzar la victoria. Y usted, que es de Alem, que se fue con "cara larga", con mucha mufa, se preguntará por qué se le esfumó ese punto que ya tenía en el bolsillo, que lo acercaba a la punta y que no le cortaba las cinco victorias al hilo que traía hasta este encuentro.

En el comienzo del partido nos encontramos con dos equipos que no se animaban. Uno, Liniers, por amarretismo, por conformarse con el empate. El otro, Alem, por prudencia, para conocer que se traía entre manos uno de los equipos más efectivos del campeonato. Pero esa situación duró tan solo 15 minutos; hasta que "Los Lecheros" conocieron las intenciones de su rival. Se animaron, se colocaron en ventaja con un penal "inventado y muy bien teatralizado" por Arce, fueron absolutos dominadores y un error de su defensa los dejó con un magro dividendo.

La fecha anterior había volteado a uno de los punteros, Juventud Unida. En ésta, comenzaba la segunda rueda y quería "pinchar" al que quedaba. ¿Se lo habrá impedido la suerte de quien aspira a ser campeón?

Arce, el inventor del penal de la tarde, le gana en el salto a su custodia, Carbone. Alem-Liniers, 1-1.

ALEM 1 LINIERS 1

ALEM: C. Rodríguez; Fraga, Piacenza, J. Rodríguez y C. Díaz; Castro, De la Cruz y Cao; Falcón, Arce y Chávez. **DT:** Chavero.
LINIERS: Maciel; Carbone, Trebbia, Peralta y Ayoroa; Aballay, Boquete y Acosta; Spinotti, Schenardi y Márquez. **DT:** Macrini.
Gol en el primer tiempo: 29m Chávez, de penal (A).
Gol en el segundo tiempo: 39m Acosta
Cambios: N. Díaz por Chávez (A) y Ojeda por Boquete (L).
Arbitro: Ronzitti.
Cancha: Alem.
Recaudación: $a 44.700.

HAY D QUE

ZONA "A"

EQUIPOS	J.	G.	E.	P.	Pts.
Liniers	14	10	3	1	23
Arg. de Merlo	14	9	4	1	22
Juventud Unida	14	9	3	2	21
Alem	14	10	1	3	21
Centro Español	14	8	2	4	18
Midland	14	7	3	4	17
Luján	14	6	3	5	15
Puerto Italiano	14	5	4	5	14
J.J. Urquiza	14	5	1	8	11
Ferroc. Urquiza	14	3	4	7	10
Ballester	14	4	2	8	10
Acassuso	14	2	4	8	8
Fénix	14	1	2	11	4
Atlas	14	—	2	12	2

ZONA "B"

EQUIPOS	J.	G.	E.	P.	Pts.
Dock Sud	14	9	4	1	22
Laferrere	14	9	4	1	22
Cambaceres	14	8	4	2	20
San Carlos	14	8	1	5	17
Claypole	14	6	4	4	16
Brown	14	6	4	4	16
Sp. Barracas	14	6	3	5	15
Sacachispas	14	5	5	4	15
Paraguayo	14	4	5	5	13
Cañuelas	14	1	10	3	12
V. Arenas	14	3	3	8	9
Riestra	14	3	2	9	8
Yupanqui	14	1	5	8	7
Belgrano	14	1	2	11	4

LOS ROMPERREDES

VELARDEZ (C. Español)	13	Márquez (Liniers)	8
González (Cambaceres)	12	Sosa (Dock Sud)	8
Canale (P. Italiano)	11	Cuello (Merlo)	7
Candia (Claypole)	11	Medina (J. Unidas)	7
Lezcano (Paraguayo)	11	Schenardi (Liniers)	7
López (J. Unida)	11	Vilchez (Merlo)	7

LAFERRERE MATO A SU VERDUGO

En la cancha de Cambaceres, Laferrere continuó su racha victoriosa que ya lleva una rueda completa al vencer a San Carlos. Ayer se vengó de su único verdugo en este campeonato, que lo había derrotado en la primera rueda por 2 a 1.

Con muy buen ritmo comenzó el partido en Ensenada, a pesar de lo pesado del campo, Laferrere y San Carlos se las arreglaron para brindar un buen espectáculo. Fue Laferrere quien contó con la primera oportunidad de gol. Sobre los 7 minutos un remate de Arroyo fue devuelto por el horizontal y del rebote Robledo desvió el tiro final. Después de los 10 minutos se asentó el local y empezó a dominar las acciones, por eso no extrañó que a los 26 minutos Salas, de penal, abriera el marcador. Siguió mejor el local y Scrignar de muy buena actuación, desperdició dos magníficas oportunidades para aumentar. Cuando nadie lo esperaba, Arroyo de cabeza, empató el partido.

En el complemento, Laferrere justificó la victoria, primero a los 3 minutos Carrazán puso en ventaja a su equipo y sobre el final Chamorro de tiro libre aumentó

SAN CARLOS 1 LAFERRERE 3

SAN CARLOS: Cinquetti; Malli, Salas, Michailenko y Gauna; Capel Dos Santos y Amaya; Cortínez, Pellegrini y Scrignar. **DT:** París - Talone.
LAFERRERE: Pereyra; Centurión, Montone, Chamorro y Naguel; Quiroga, Andrade y Carrazán; Arroyo, De Souza y Robledo. **DT:** Argerich.
Goles en el primer tiempo: 26 m. Salas de penal (SC) y 44 m. Arroyo (L).
Goles en el segundo tiempo: 3m. Carrazán (L) y 44 m. Chamorro (L).
Cambios: Bologna y Roa por Cortínez y Pellegrini (SC); Vega y Villa por De Souza y Robledo.
Arbitro: Turchak.
Recaudación: $a 15.900 **Cancha:** Cambaceres.

SUPER-DISTINTO: RIVER DE

HABLANDO EN PLATA, NO ANDA MAL...

Hoy juegan Boca y River, y eso es lo que importa. No decimos que lo único, pero si lo más relevante, pese a que ambos vienen cumpliendo campañas nada destacables. Y cuando hablamos de relevancia, nada más elocuente que las cifras de venta, que reflejan claramente el interés del aficionado por ser espectador del gran clásico de nuestro fútbol, que se disputa en River, pero el local es Boca. En fin...

Está previsto poner a la venta 18.000 entradas populares y 35.000 plateas, aunque creemos que no han de desaparecer en su totalidad. En la víspera nos pusimos en contacto con la oficina de recaudación del club de Núñez, y en ellos habían vendido 620 populares y 670 plateas, con una recaudación total de $a 327.000. En Boca, según nos informó Salvador Monte, la cosa fue muchísimo mejor pues vendieron 10.000 generales y 5.000 plateas, con una recaudación de $a 1.200.000.

La última es social. A las 12.30, almorzarán juntos en el Monumental los directivos de ambos clubes, pero la cuenta la paga Boca...

Nueva Táctica de Boca: Se Disfrazó de Local

La 13ª fecha del campeonato de primera división no es una fecha más. A partir de las 15.30 habrá fútbol en varios estadios. Pero sin duda el gran atractivo se dará cita en el Monumental pues allí chocan **Boca (9) y River (13).** Por esas cosas tan propias de nuestro fútbol Boca será local en la casa de su primo, en el derby que lleva el número 130. Y pese a que Boca anda mal y River no camina del todo bien, al decir verdad, cuando juegan estos monstruos: lo demás es lo de menos.

Boca y River tienen ese poder de convocatoria que sólo ellos pueden tener. Violencia por un lado, crisis económica por otro y muchos otros factores ajenos al fútbol mismo pueden hacer retacear gente al espectáculo. Pero de todos modos, la gran recaudación estará en Núñez.

Claro que nosotros estamos para informar y no podemos dejar pasar por alto los otros

Cinco de los campeones y el recuerdo del Mundial.

LA FIESTA DE LOS QUE CONQUISTARON EL MUNDO

La cena de los campeones —algunos, no todos—, fue para recordar aquellas épicas jornadas de junio del '78. Por el Mundial, más allá de ser utilizado, además, para temas extrafutbolísticos, fue una fiesta para el pueblo que creía. Como siempre, y que, como casi siempre, fue engañado. Pero en fin, esa historia más vale olvidarla y recordar la consagración del equipo argentino. Por eso estuvimos con ellos, en la celebración del Plaza Hotel, para compartir una velada que se caracterizó por lo amena. Estuvieron **Daniel Passarella, Américo Gallego, Jorge Olguín, Omar Larrosa, Leopoldo Jacinto Luque** y **Ricardo Julio Villa.** Además el preparador físico **Ricardo Pizzarotti** y el doctor **Alfredo Cantilo,** que por entonces era el presidente de la Asociación del Fútbol Argentino.

Pero mejor que hablen los comensales. Al fin y al cabo, los dueños exclusivos de la fiesta... **Olguín** dijo... **"No voy a ser nada original, pero es cierto que fue la mayor satisfacción de mi carrera profesional. Y seguramente, nada la podrá superar. En España no pudimos retener el título porque, pese a respetar nuestra filosofía de juego, no contamos con la dosis de suerte necesaria. Esa que nos acompañó en 1978".**

Omar Larrosa, aquel que entraba cuando era necesaria la pausa, enfriar el partido, hoy definitivamente alejado del fútbol recuerda... **"Si algo nos caracterizó fue la integración del grupo. Se pensaba mucho más en el equipo, que en las individualidades. Siempre pongo de ejemplo mi caso con el de Ardiles. Antes de la final con Holanda, Menotti nos consultó a ambos sobre la titularidad y yo le agradecí que él hubiera confiado en mí, pero que el dueño del puesto era Osvaldo. Y jugó Ardiles".**

Entre copa y copa (nada de excesos, por favor), **Luque** dijo lo suyo: **"Si tengo que recordar un partido, fue el de Francia. Allí convertí el gol más hermoso de mi vida, y pese a que estaba algo lesionado, jugué uno de los mejores partidos de mi carrera".**

Julio Ricardo Villa, que luego continuó en el fútbol inglés, sostuvo... **"Es imposible establecer paralelismo, entre uno y otro, pues no hay puntos de semejanza. Es cierto que allí los aficionados llegan embriagados a presenciar los partidos, pero a diferencia con nuestro país, allí nadie los encubre. Los instigadores de la violencia son delatados y condenados. Y eso es bueno..."**

Hubo más declaraciones, más diálogos y más sonrisas. Las mismas que muchos han de esbozar mañana, cuando se cumplan 6 años de aquel histórico Argentina 3, Holanda 1... Y, parece que fue ayer.

Passarella, Capitán que Habla de Todo...

Fue el gran capitán de aquel seleccionado campeón del mundo. Ganador por presencia, por casualidades futbolísticas, y hasta por un temperamento indomable, que siempre lo hizo jugar al límite... Y, a veces, se pasó. Pero, a no dudarlo, **Daniel Alberto Passarella** es un triunfador. De esos a los cuales siempre hay que tenerlo a favor y nunca en contra. Por eso la imagen levantando la copa del mundo en 1978, seguirá inalterable, más allá del paso del tiempo. Aún ahora, cuando sigue triunfando en un fútbol espectacular, como el italiano. Hoy está en nuestro país, y dijo todo lo que tenía que decir...

—Daniel, en esta nueva llegada al país, ¿qué fue lo que más te sorprendió?

—La gente. La esperanza de la gente en el nuevo régimen democrático que en estos momentos vive el país.

—Hablemos de fútbol, ¿cómo encontraste al nuestro?

—Despoblado de figuras, sin público en los estadios, sin pasión y en lo que respecta al juego muy lento. Vi por televisión Argentina-Brasil y a Huracán-Rosario Central y, noté a los muchachos muy lentos, como desmotivados.

—¿Cuál será la causa?

—Ocurre que el fútbol en Argentina está en crisis, ya no posee tanta popularidad. En Europa y más concretamente en Italia, donde juego, está encarado de otra manera, está manejado mucho mejor. El jugador está bien pago, todos los estadios están colmados de público y la prensa toma a cada partido como si fuera la final del mundo. Esto, por supuesto motiva mucho más al jugador, que por otra parte no vive presionado por los resultados. En Argentina un mal resultado puede cortar tu carrera.

—Mencionaste recién que en comparación con el fútbol de la Península Itálica el nuestro está mal manejado, mal encarado. Y quienes lo manejan son los dirigentes, ¿será una cuestión de capacidad?

—Mirá, dirigentes capaces existen en todas partes. Aunque si ingresamos en el terreno de las comparaciones, la diferencia radicaría en que en Italia existen dirigentes honestos y aquí la mayoría no lo son, te prometen algo y luego no te lo cumplen.

—Haciendo un balance de la última temporada del fútbol itálico, ¿en Firenze, estás conforme con la campaña de la "Fiore"?

—No solo esto sino muy conforme porque hicimos un gran papel en el campeonato local al clasificarnos para la Copa UEFA. Para el próximo las ambiciones de los dirigentes es mucho mayor, por eso nos estamos reforzando. Las compras de Sócrates y Gentile serán muy importantes para la próxima temporada, la que seguro seremos candidatos junto con el Inter, la Juventus y la Roma. Sin dudas, será un campeonato muy duro. No solo nosotros nos reforzamos. El Inter adquirió a Rummenigge y Liam Brady y ninguna de las escuadras que te nombré anteriormente se quedará atrás. Por eso en Italia se verá el mejor fútbol del mundo.

—La incorporación de Sócrates cubrió el cupo de extranjeros en la Fiorentina lo que implica el obligado alejamiento de Bertoni, ¿te entristece la despedida de Daniel del club?

—Muchísimo, aunque continuará su carrera en el fútbol italiano en el Verona, o el Nápoli y no perderé contacto con él nunca ya que en mis momentos difíciles me demostró que es un gran ser humano.

—Ya que nombraste al Nápoli, este es otro de los que quieren armar un gran plantel con la contratación de Maradona, nada menos. ¿Se adaptará Diego al fútbol italiano?

—Pienso que sí. El único problema que avizoro es que será transferido a un club que viene peleando el descenso hace tres años. Por eso será fundamental que a su lado coloquen jugadores de jerarquía. En Italia ya se comprobó con Zico que un jugador solamente no hace ni un buen equipo ni una buena campaña. Zico convirtió 19 goles y el Udinese finalizó el campeonato noveno. A manera de ejemplo, también te puedo decir que en los primeros tiempos que milité en la Fiorentina no jugué muy bien y en el campeonato terminamos quintos. Con esto llegamos a la conclusión de que un jugador, por más que sea un genio como Diego, no influye en demasía en el rendimiento global de un cuadro. Influirá pavorosamente en la adaptación de Diego que el fútbol en Italia no es tan mal intencionado como el de España. Si bien nos jugamos "el todo por el todo" hasta llegar al filo del reglamento no vamos al hombre a quebrarle la pierna como ocurrió con el mismo Maradona o con Schuster el año anterior.

—Y haciendo un balance en tu rendimiento personal, ¿estás satisfecho con lo producido el último año?

—También te digo que sí. Hubo una radical diferencia con mi primer año en donde el grado de adaptación tanto mío como el de mi esposa no fue óptimo y redundaba en mi rendimiento dentro del terreno de juego. Luego ese inconveniente fue superado y recuperé mi habitual nivel. Tanto es así que el Fiorentina me propuso renovar contrato por tres años más.

—¿Lo renovarás?

—No creo. Mi idea es jugar dos años más y retirarme del fútbol allá en Italia.

—¿Y por qué no en Argentina?

—No sé, se deberán dar muchas situaciones especiales para que vuelva al fútbol de mi tierra. Si así fuera el club sería River.

—Daniel, juguemos con la imaginación, si dentro de este término Boca decide contratarte ¿jugarías en Boca, como ocurrió por ejemplo con Morete o Juan José López?

—Decididamente te digo que no, a pesar de que cuando era pibe era hincha de Boca y cuando pasé a River me di vuelta. River me dio fama a nivel mundial, me dio alegrías, la posibilidad de triunfar y un sinnúmero de satisfacciones. Por eso mis hijos son simpatizantes de River y por eso si retorno lo haré para jugar únicamente en River.

Daniel Alberto Passarella conversa animadamente con el doctor Alfredo Cantilo. El capitán de la selección campeona del mundo regresó hace pocos días de Italia y se sumó al festejo que reunió a los hombres del '78.

VISITA EN EL MONUMENTAL

Una Desteñida Versión en su Edición Nº 130

condimentos de una fecha atractiva.

El puntero **Estudiantes** (19) jugará a partir de las 20 hs con **Atlanta** (11). En los papeles el lance resulta fácil para el "Pincha", pero cuidado que en eso de dar dolores de cabeza los bohemios son mandados a hacer. El escolta, **Argentinos** (17) tendrá un difícil viaje a Saavedra pues allí lo espera **Platense** (8) que necesita puntos para seguir viviendo.

En Avellaneda, **Independiente** (9) cotejará con **Huracán** (11) en un encuentro donde puede haber fútbol de alto vuelo, en tanto **Ferro** (13) y **Vélez** (14) protagonizarán otro cotejo que puede resultar interesante.

La fecha se completa con estos partidos: **Racing Cba.** 14) - **Unión** (12); **Talleres** (11) - **Temperley** (12); **San Lorenzo** (8) - **Chacarita** (11), en Atlanta y **Central** (7) - **Instituto** (8).

ROBERTO MOUZO O EL QUE PEGA LA VUELTA

Cuando la gran mayoría pensaba que no volvería a actuar en la primera de Boca, Roberto Mouzo, tendrá esta tarde la revancha que venía buscando, desde mucho tiempo atrás. Y nada menos que contra River.

Ayudado por las circunstancias (Boca tiene varios lesionados y suspendidos) Mouzo regresa al equipo titular boquense y muchos de los que integran la "mitad más uno", tendrán una motivación especial para ir a presenciar el gran clásico del fútbol argentino, más allá de la pobre campaña que ambos vienen cumpliendo.

LOS PUNTOS QUE CALZAN

EQUIPOS	J.	G.	E.	P.	Gf.	Gc.	Pts.	Prom
ESTUDIANTES	12	9	1	2	16	6	19	37,00
ARGENTINOS	11	7	3	1	23	12	17	27,00
RACING (Cba)	11	6	2	3	14	7	14	26,66
VELEZ	11	5	4	2	11	9	14	33,33
FERRO	11	4	5	2	12	5	13	32,00
RIVER	11	4	5	2	12	9	13	25,33
TEMPERLEY	12	4	4	4	8	8	12	22,50
UNION	12	5	2	5	12	15	12	25,66
TALLERES	11	4	3	4	15	13	11	25,66
CHACARITA	12	3	5	4	8	9	11	11,00
ATLANTA	11	4	3	4	9	11	11	11,00
HURACAN	11	5	1	5	11	13	11	28,00
BOCA	11	2	5	4	4	10	9	31,33
INDEPENDIENTE	12	2	5	5	12	18	9	36,33
NEWELL'S	12	4	1	7	11	18	9	29,33
INSTITUTO	11	3	2	6	12	12	8	25,33
SAN LORENZO	11	2	4	5	13	16	8	27,50
PLATENSE	11	2	4	5	11	17	8	23,33
CENTRAL	12	2	3	7	11	16	7	24,66

RACING (Cba.)-UNION
(PRODE Nº 1)

RACING (Cba.): Malavolta; Del Mul, Noriega, Quiñones y Vivanco; Ozán, J. Maldonado y Gasparini; Argota, Bravo o Cabral y Oyola. DT.: Marchetta.
UNION: Tocalli; H. López, D. Killer, Cárdenas y C. López; A. Rodríguez, Zavagno y Marchetti; Escudero, Alí y Gutiérrez. DT.: Yudica.
Arbitro: Lamolina.
Cancha: Instituto.

SAN LORENZO-CHACARITA
(PRODE Nº 2)

SAN LORENZO: Cousillas; Alul, Biaín, Pumpido y Hrabina; Quinteros, Insúa y Rinaldi; Amuchástegui, Perazzo y Navarro. DT.: Magliolo.
CHACARITA: Argüeso; Abramovich, Polo, Cánova y Montenegro; Yalvé, Rodríguez y Borrelli; Marasco, Damiano y Fonseca Gomes. DT.: D'Accorso.
Arbitro: Calabria.
Cancha: Atlanta.

PLATENSE-ARGENTINOS
(PRODE Nº 3)

PLATENSE: Puentedura; Pavón, Sánchez Sotelo, Scigliano y Ginnani; López Turitich, Roldán y Alegre; Gasparini, Poncio y Erba. DT.: Mota
ARGENTINOS: Vidallé; Villalba, Pellegrini, Olguín y Domenech; Videla, Batista y Commisso; Castro, Morete y Pascullí. DT.: Saporiti.
Arbitro: Loustau.
Cancha: Platense.

BOCA-RIVER
(PRODE Nº 4)

BOCA: Balerio; Matabós, Mouzo, Alves y Segovia; Alberto, Krasouski y Vázquez; Viera, Gareca y Mendoza. DT.: Sani.
RIVER: Pumpido; Saporiti, De los Santos, Karabín ó Borelli y García; Enrique, Olarticoechea y Francescoli; Tapia, Alonso y Teglia. DT.: Cubilla.
Arbitro: Nitti.
Cancha: River (local Boca).

FERRO-VELEZ
(PRODE Nº 5)

FERRO: Basigalup; Agonil, Cúper, Carrizo y Marchesini; Arregui, Brandoni y Cañete; Noremberg, Márcico y Gargini. DT.: Aimar.

VELEZ: Navarro Montoya; Lucca, Larraquy, Cucciuffo y Bujedo; Vanemerak, Fren ó Messina y Meza; Lucero, Bianchi y Vázquez. DT.: Basile
Arbitro: Vigliano.
Cancha: Ferro.

ESTUDIANTES-ATLANTA
(PRODE Nº 6)

ESTUDIANTES: Islas; Craviotto, Agüero, Issa y Herrera; Ponce, Russo y Sabella; Vieta, Trobbiani ó Custodio Mendes y Trama. DT.: Manera.
ATLANTA: Domínguez; Gómez, Landucci, Coccimano y Wagner ó Raffaelli; Mazo, Jones y Torres; Villagra, Espala y Erramuspe. DT.: Pandolfi.
Arbitro: Ithurralde.
Cancha: Estudiantes.

INDEPENDIENTE-HURACAN
(PRODE Nº 7)

INDEPENDIENTE: Moriconi; Goglino, Monzón, Wiktor y G. Ríos; Reynoso, Carrizo y Carrera; Crnko, Percudani y Clara. DT.: Adorno.
HURACAN: López; Cortés, Sánchez, Angeletti y Torino; Zuttión, Martínez y Morresi; Scalise, Lanao y Carrizo. DT.: Crosta.
Arbitro: Gallina.
Cancha: Independiente.

CENTRAL-INSTITUTO (Cba.)
(PRODE Nº 8)

CENTRAL: Delménico; Ghielmetti, Kuchen, A. Killer y M. Killer; Chazarreta, Cornaglia y Palma; Martelotto, Batalla y Scalise. DT.: Volken.
INSTITUTO (Cba.): C. Rodríguez; Sánchez, Brunetto, Nieto y Oropel; Benítez, Corti y Beltrán; R. Rodríguez, Dertycia y Márquez. DT.: Resquín.
Arbitro: Bava
Cancha: Central.

TALLERES-TEMPERLEY

TALLERES: Naón ó Baley; Riquelme, Beccerica, Oviedo y Morales; A. Moreno, Tévez y Hoyos; Tedini, Bevilacqua y Magallanes. DT.: Maschio.
TEMPERLEY: Cassé; Villalba, Moris, Erbín y Gugnali; Quiroz, Vargas y Finarolli; Dabrowsky, Cragno y Conzález. DT.: Zucarelli
Arbitro: Coradina.
Cancha: Estadio Córdoba.

FUTBOL A REGLAMENTO

NOTA VIII
FALTAS E INCORRECCIONES

Viene bien recordarlas. Se dan continuamente en cada partido. Y pese a que el concepto de la mayoría es muy claro para el aficionado, hay detalles, matices ignorados o bien poco conocidos. Nuestra misión es darlos a publicidad. Para eso, hoy recorremos esta porción del reglamento acompañados por **Claudio Aquiles Busca:** ex árbitro internacional y actual vicedirector de la Escuela de Arbitros.

En principio, la regla XII indica que castigará con **tiro libre directo (y con penal si son cometidas dentro del área)** las siguientes 9 faltas: **dar o intentar dar un puntapié a un adversario; hacerlo caer o intentarlo por medio de una zancadilla o agachándose delante o detrás de él; saltar sobre un rival; cargarlo violenta o peligrosamente; cargar por detrás a un contrario que no hace obstrucción; golpearlo o intentar golpearlo; sujetarlo con la mano o con una parte cualquiera del brazo; salivarlo y golpear o llevar la pelota con la mano o el brazo. La jugada peligrosa, la carga con el hombro realizada cuando el balón no está a distancia de juego de los jugadores intervinientes, la obstrucción, la carga al arquero, el carrying y la pérdida del tiempo en cambio, se sancionan con tiro libre indirecto.**

"Es de gran importancia —nos señala Busca— que los árbitros, jugadores, técnicos, periodistas y el público en general comprendan que la realización del hecho es igual que el intento. Es decir, si un jugador le tira una patada y otro no alcanza a dársela por cualquier razón, la sanción es la misma que si la hubiera dado. A la ley, no le importa si la agresión llega o no a destino, porque castiga la intención y el propósito de realizar el hecho". Y ahora, el tiempo de las aclaraciones.

● EL CABALLITO

En el caso del jugador que se agacha delante o detrás del contrario —prosigue diciendo Busca—, resulta importante destacar que frecuentemente, las apariencias engañan porque el ofendido suele caer encima del infractor y muchos no se dan cuenta que la falta la cometió quien en vez de saltar, se agachó para derribar al contrario. Esto es lo que conmúnmente se conoce como el 'cabalito', o sea la infracción que se comete cuando un jugador que está en tierra no salta sino que intencionalmente se agacha, para que el otro no pueda saltar libremente y se caiga".

● EL JUEGO DE CARGAS

"Otro aspecto que me gustaría aclarar —puntualiza Claudio Busca— es el de la carga violenta o peligrosa. Dentro del fútbol, cargar significa apartar a un rival para arrebatarle la pelota o cerrarle el camino para que el balón salga afuera o directamente no pueda jugarlo. Esto no es reglamentario. No se puede impedir que un contrario llegue a la pelota estando lejos ni utilizar la carga para proteger al arquero en una jugada de peligro, ni cortarle la carrera a un jugador que persigue la pelota. En todas las circunstancias, la carga debe ser leal. Y para que sea considerada como tal debe realizársela con el espacio de cuerpo comprendido entre el hombro y la cadera, contra el hombro del rival, sin intervención de brazos, codos o manos.

Sólo se admite la carga por la espalda cuando el jugador a distancia de juego (por lo general a 1 metro o metro y medio de la pelota) obstruye su posesión. Tal el caso por ejemplo, del delantero o el defensor que se va a una de las esquinas para perder tiempo y le da la espalda a su contrincante, interponiéndose entre él y la pelota. O el de un marcador y un puntero que van por el esférico sin que ninguno de ellos tenga ganada la posición. Si al momento de la carga, quien embiste tiene por lo menos un pie sobre el terreno y sin separar el brazo o el codo del cuerpo, la carga es lícita. Si por el contrario, hay una mala utilización de las piernas y se salta para tomar impulso o se empuja con el brazo y el codo, la carga deja de ser tal y se convierte en empujón, lo cual es ilegal y sancionable con tiro libre directo. Pero si un jugador gira y le da la cara a su arco en el momento que va a ser cargado, se considera obstrucción intencionada y puede entonces, ser cargado por detrás. Pero no sobre la columna vertebral. Lo que no es válido es cargar por detrás a un adversario que no obstruye. Tal el caso por ejemplo, de un defensor que permanece quieto dentro o fuera de la zona donde se desarrolla el juego y un atacante, innecesariamente, lo carga por la espalda. O de un jugador que lleva la pelota sin cerrar el paso deliberadamente y un contrario se la quita cargándolo por detrás. Por eso, que quede perfectamente en claro que la carga por la espalda sólo es legal cuando el cargado obstruye intencionalmente.

● LA CARGA AL ARQUERO

Común en cada centro al área o en cada córner. Sobre todo cuando el equipo que ataca, va en desventaja y faltan pocos minutos, al arquero poco menos se lo quiere "meter dentro con pelota y todo". Acerca de esta frecuente infracción, dice Claudio Busca.

"A los efectos de la carga, hay que comprender que cuando sale del área chica, el arquero es un jugador más. Pero dentro del área chica, sólo puede ser cargado hombro contra hombro, cuando la pelota se halla en sus manos y tiene por lo menos parte de uno de sus pies apoyados en el suelo. Hay que hacer hincapié en el requisito de la posesión de la pelota, porque muchos entienden que el arquero está en condiciones de ser cargado cuando toca el balón con el puño o la punta de los dedos. Eso es una mala interpretación de la regla. Cuando el arquero salta para rechazar y un contrario se desentiende de la pelota y busca el choque de cuerpos, no se trata de carga sino de empujón ya que además ninguno de los dos tiene por lo menos un pie en el terreno. Y aunque esté dentro de su área chica y tenga en su poder, si no tiene por lo menos parte de uno de sus pies en el suelo, no puede ser cargado.

TINTORERIA Y ESTAMPERIA
Necesita
— OFICIALES ESTAMPADORES Y AYUDANTES P/MAQUINAS Y MESAS
— MAQUINISTAS PARA TINTORERIA Y APRESTOS
— OPERARIO/AS P/TAREAS GRALES.
Present. de 8 a 17 hs. en:
BOULEVARD ALCORTA Y LA INDUSTRIAL
PASO DEL REY - Ptdo. de Moreno (lado Sur)

Es a Beneficio de los Inundados

El próximo 1º de julio, a las 11.30, en el estadio de Boca se han de medir, en forma amistosa, un combinado argentino contra otro brasileño, en su mayoría, con integrantes del equipo campeón del mundo en México '70. El partido, revancha del disputado hace un mes en San Pablo y que terminó igualado 1 a 1, se efectúa con fines benéficos, ya que lo recaudado será destinado por completo para ayudar a los inundados de las provincias de Chaco y Formosa. Las entradas se encuentran en venta en Callao 322 e Hipólito Irigoyen 1429, en el horario de 10 a 17, y el precio de la general a $a 30 y las plateas a $a 130.

Argentina que será dirigida por Faraone, estará integrada entre otros por Buttice, Mas, Babigton, Perfumo, Scotta. Para Brasil, Carlos Alberto, Rivelinho, Jaizinho, Paulo César, Clodoaldo.

La clase y la efectividad de Platini definen. Francia venció a Portugal 3-2 con este tanto sobre la hora, tras 120 minutos electrizantes. Los franceses, a la final de la Eurocopa.

Francia ya Está Pisando el Mismísimo Umbral de Europa

ES FINALISTA TRAS SUPERAR EN DRAMATICO PARTIDO A PORTUGAL

El portugués Jordao grita su gol. Después, festejó Francia

MARSELLA, (UPI y DPA).— En un dramático partido, Francia derrotó a Portugal por 3 a 2 en tiempo suplementario (en los 90 reglamentarios habían igualado 1-1) y se clasificó para jugar la final de la Copa Europea de Naciones frente al vencedor del partido de hoy, entre España y Dinamarca. Los franceses, que perdían 2 a 1 cuando faltaban seis minutos, igualaron por intermedio de Domergue y sobre la hora Platini desató la fiesta con un golazo digno de su categoría. El futbolista de la Juventus de Italia, ídolo máximo de la afición futbolística francesa, es el goleador absoluto del certamen con 8 tantos, seguido por Arnesen de Dinamarca, con 3 y Voeller (Alemania), Elkjaer (Dinamarca), Jordao (Portugal) y Domergue (Francia) con dos.

Jean Francois Domergue no había convertido ningún gol en partidos internacionales. Pero ayer fue su cumpleaños número 27 y lo festejó a lo grande. A los 25 minutos puso en ganancia a su equipo con un tiro libre muy bien ubicado que venció a Manuel Bento.

Los locales mantuvieron la ventaja por 50 minutos, hasta que Jordao empató con un perfecto cabezazo tras un centro del estratega portugués Fernando Chalana.

El 1 a 1 obligó a jugar dos tiempos de 30 minutos. Y el partido se hizo de ida y vuelta constante, de un ritmo infernal, con situaciones de gol para ambos lados. Portugal planteó el cotejo jugándole al candidato a la obtención del título de igual a igual y a los siete minutos del primer tiempo suplementario, otra vez Jordao, ahora con un disparo bien colocado, enmudeció a los 56.000 franceses que colmaron el estadio de Marsella.

Francia se fue con todo, entregó hasta el último aliento y cuando faltaban seis minutos para la pitada final del árbitro italiano Paolo Bergamo, nuevamente **Domergue** se hizo presente en el marcador aprovechando un rebote en medio de la incesante presión de los locales.

Pese al dominio de Francia, todos se preparaban para vivir la emoción de los penales. Pero en el último minuto el arquero portugués despejó un centro, recibió **Platini** y mostrando una terrible frialdad, eludió a dos defensores, para marcar el gol de la victoria con disparo violento y alto. Fue la culminación de un gran partido y el comienzo del enorme festejo de los franceses.

Después del dramático encuentro, el entrenador local, **Michel Hidalogo**, declaró: **"El partido fue un verdadero espectáculo, sobre todo desde el comienzo de la segunda parte. Para nosotros es una victoria magnífica, lograda ante un adversario fenomenal como Portugal. Tuvimos varias situaciones para definir el partido antes de la prolongación; pero los porgugueses mostraron fibra y calidad como para ser serios rivales de cualquier equipo; me sorprendieron técnica y tácticamente.**

Por su parte, **Fernando Cabrita**, técnico de Portugal señaló que: **"mis jugadores lo han dado todo: entusiasmo, fuerza, arte. Me siento orgulloso de entrenar semejante equipo. Y, por supuesto, felicito a los franceses: ellos no perdieron la línea en ningún momento, ni siquiera cuando estuvieron en desventaja. Eso quizás haya sido el mérito más grande que exhibieron para quedarse con el triunfo. De todos modos estoy satisfecho por el partido y por lo que hicieron mis muchachos".**

FRANCIA: Bats; Battiston, Le Roux, Bossis y Domergue; Fernández, Tigana, Giresse y Platini; Lacombe (Ferreri) y Six (Bellone). **DT:** Hidalgo.

PORTUGAL: Bento; Alvaro, Lima Pereira, Eurico y Pinto; Sousa (Nené), Frasco y Pacheco; Miranda (Gomes), Chalana y Jordao. **DT:** Cabrita.

ESPAÑA-DINAMARCA

LYON, Francia (AP).— España y Dinamarca disputarán hoy aquí la segunda semifinal del campeonato de fútbol de Europa para decidir quien se enfrentará a Francia en la final

Los españoles ganaron el Grupo II en la ronda inicial venciendo por 1-0 a Alemania Occidental en el último minuto de juego, mientras que Dinamarca fue segunda en el Grupo I detrás de Francia.

Los dos equipos parecen estar en igualdad de fuerzas y los analistas estiman que será un choque entre la táctica de juego ofensivo y abierto de Dinamarca y la cerrada defensa española.

NACIONAL ADELANTO MUCHO MAS QUE CERRO Y LE HIZO CUATRO

MONTEVIDEO (ANSA).— Nacional derrotó a Cerro por 4-0 en el marco de la segunda fecha de la rueda de revanchas del campeonato uruguayo, en cotejo disputado en el Parque Central.

Los tricolores que en el primer tiempo se fueron al descanso con un resultado parcial de 0-0, en el segundo tiempo se recuperaron marcando los cuatro tantos, que los ponen con los mismos puntos que el líder Peñarol, pero este último con un partido menos.

Hoy se complementa la etapa con los encuentros entre Peñarol vs. Rampla Juniors; Defensor vs. Huracán Buceo; Progreso vs. Danubio; Bella Vista vs. Wanderers y Miramar Misiones vs. Central Español. Tiene fecha libre el el conjunto de Sud América.

● **EN PARAGUAY: Asunción** (EFE).— Guarani, puntero de la segunda rueda del campeonato paraguayo de fútbol, se enfrentará hoy a Sol de América al cumplirse la tercera fecha de esta etapa.

El campeón Olimpia, ganador de la primera rueda y clasificado, al igual que Guaraní que fue segundo, para la "liguilla" final, jugará contra Atlético Tembetary, uno de los modestos de la Liga.

Los otros partidos a disputarse mañana son Cerro Porteño - Nacional, Atlético Colegiales - Libertad y Sportivo Luqueño - River Plate.

La segunda rueda que está en disputa clasificará a dos equipos para la "liguilla", que tendrá seis competidores, número que se completará con los dos que surgirán del torneo de honor, la tercera fase de la temporada liguera.

EN SALTA TODO ES POSIBLE: "EL JUEZ DE LINEA ME QUISO PEGAR"

SALTA, (De nuestro corresponsal).— El arquero **Jorge Honeker**, del club **San Martín**, denunció ante las autoridades de su club (y harán lo propio ante la **Liga Salteña de Fútbol**) haber sido provocado verbalmente por uno de los jueces de línea que actuaron en el partido en el que su equipo cayó derrotado por **Central Norte** por 3 a 1. En su denuncia, el futbolista manifiesta que **"cuando yo le dije al juez de línea, que era la segunda posición adelantada que no sancionaba, el hombre llamó al árbitro Felipe Pérez y cuando éste vino hasta mi posición decretó la expulsión.**

Ante semejante injusticia fui a reclamarle, pero antes de llegar hasta donde estaba, alcancé a escuchar que me decía : "Pegame si sos macho..." Tengo varios testigos de la escena y pienso que fue una clara provocación que pudo derivar en algo mucho peor si hubiese reaccionado.

Este episodio viene a ponerle el detalle que le faltaba a nuestro fútbol del interior. Amenazas, intentos de sobornos, agresiones, peleas y demás habían sido moneda corriente. Ahora parece que hasta los árbitros, que teóricamente deberían mantener la calma, también entraron en la variante.

★ **ESTRELLAS:** Hoy en La Rioja, con la posible presencia del gobernador **Carlos Saúl Menem, la Selección de las Estrellas** jugará un amistoso contra **Centro Andino**, a partir de las **15**. El conjunto de las Estrellas formará con : **Miguelucci; Morcillo, Navarro, Albretch y Pavoni; De la Mata, Zywica y García Ameijenda; Avallay, Verón y Mas.** Serán suplentes: **Ataulfo Sánchez, Guzmán, Pianetti, Salomone y Carrido.**

La Católica Viene Para Sacar al Menos un Punto

SANTIAGO, Chile, (ANSA).— Con el firme propósito de lograr al menos un punto ante Independiente de Argentina —para seguir pensando en la final de la Copa Libertadores de América— viaja hoy a Buenos Aires el equipo campeón del fútbol chileno, Universidad Católica.

Ignacio Prieto, entrenador del club chileno, dijo que su club atraviesa por un excelente momento futbolístico que espera sea ratificado en Buenos Aires ante Independiente y en Montevideo ante Nacional.

Los tres equipos forman uno de los grupos semifinales de la Copa Libertadores de América.

"Tengo muy claro que si ante Independiente no conseguimos al menos un empate, nuestras posibilidades para llegar a la final de la Copa Libertadores, serán prácticamente nulas, no podemos perder, pues si no conseguimos un punto al menos, práctimamente quedaremos eliminados" afirmó Prieto.

PROHIBIDO PARA MAYORES

Destacada tarea les cupo a los pibes de San Lorenzo, que vencieron a Chacarita en las seis divisiones. Por su parte, River venció a Argentinos en cuarta, quinta, sexta y octava, cayendo en novena y empatando en séptima. Con estos resultados, River puntea en quinta, sexta, séptima, octava y novena.

Los "primos" fueron la contrapartida, ya que cayeron ante Platense en sexta, séptima, octava y novena, empatando en quinta y goleando a los "calamares" en cuarta.

Por el mal estado de los terrenos, suspendieron Ferro-Temperley en séptima, octava y novena; Independiente-Vélez en cuarta, quinta y sexta y Huracán-Atlanta en séptima.

CUARTA: River 3-Argentinos 0; San Lorenzo 2-Chacarita 0; Boca 8-Platense 3; Atlanta 1-Huracán 3; Temperley 1-Ferro 2. **Posiciones: Boca y Ferro 18;** san Lorenzo 17; Argentinos y Huracán 11.

QUINTA: River 3-Argentinos 1; San Lorenzo 1-Chacarita 0; Boca 1-Platense 1; Atlanta 0-Huracán 1; Temperley 0-Ferro 2. **Posiciones: Ferro y River 17;** Argentinos 15, Boca 14, San Lorenzo 13.

SEXTA: River 5-Argentinos 0; San Lorenzo 3-Chacarita 1; Boca 1-Platense 2; Atlanta 0-Huracán 0; Temperley 1-Ferro 2. **Posiciones: River 19;** platense 18; Ferro 17.

SEPTIMA: Argentinos 0-River 0; Vélez 0-Independiente 4; Chacarita 1-San Lorenzo 3; Platense 5-Boca 3; **Posiciones: River 20;** Estudiantes y Huracán 15; Argentinos, Ferro y San Lorenzo 13.

OCTAVA: Argentinos 1-River 2; Vélez 1-Independiente 2; Chacarita 1-San Lorenzo 5; Platense 1-Boca 0; Huracán 2-Atlanta 1. **Posiciones: Argentinos y River 21;** Platense 18; Vélez e Independiente 15.

NOVENA: Argentinos 3-River 1; Vélez 1-Independiente 1; Chacarita 0-San Lorenzo 2; Platense 2-Boca 0; Huracán 1-Atlanta 1. **Posiciones: Argentinos, Platense y River 17;** Independiente y Vélez 16.

La Doble "P" (Peucelle-Pumpido) y la Transferencia que Dejó a Todos con la Boca Abierta: Diego

¡PASES QUE HICIERON HISTORIA!

La cifra record en la compra y venta de un arquero pertenece a River que en este año adquirió a Nery Alberto Pumpido a Vélez en 126 mil dólares, mientras que un año atrás había vendido a su estrella máxima Ubaldo Matildo Fillol a Argentinos Juniors en $a 2.242.500.

Luis Artime es el único futbolista del profesionalismo que en dos ocasiones fue la máxima transferencia de una temporada. En 1962 cuando pasó de Atlanta a River, y en 1966, cuando este último club lo cedió a Independiente.

River fue casi siempre el gran comprador, pero cuando le tocó vender lo hizo por cifras records. En 1944, cuando transfirió a D'Alesandro a Racing; en 1947, al vender a Pedernera a Atlanta en 1961, y cuando vendió a Norberto Menéndez a Huracán. Como también fue un record la compra de Reinaldi a Belgrano de Córdoba, y las de Alberto César Tarantini a Talleres de la misma provincia.

Un notable fenómeno se produjo entre 1944 y 1950, ya que durante siete temporadas consecutivas se establecieron records con jugadores de un mismo puesto: el de eje delantero.

Adolfo Pedernera es el úncio futbolista que habiendo sido vendido en precio record integró el equipo que fue al descenso (Atlanta, en 1947).

El precio record que tuvo una actuación mas prolongada en el club que lo adquirió, fue Carlos Peucelle, que actuó en River durante 11 temporadas (1931 - 1941).

River produjo la máxima adquisición en 18 temporadas, Boca en 15, San Lorenzo en 7; Racing e Independiente en 6; Huracán, Rosario Central y Vélez en 2; Chacarita y Argentinos Juniors eh 1.

En materia de compras, el record corresponde a Boca, al adquirir a Diego Armando Maradona a Argentinos, que en 1981 abonó solo por el préstamo 2.500.000 dólares.

AÑO	JUGADOR	TRANSFIRIO	ADQUIRIO	PESOS-DOLARES
1931	Carlos Peucelle	Sp. Buenos Aires	River	10.000
1932	Bernabé Ferreyra	Tigre	River	35.000
1933	Angel Bosio	Talleres	River	32.000
1934	Lorenzo Gilli	Ferro	San Lorenzo	30.000
1935	José Minella	Gimnasia	River	37.500
1936	Enrique García	Rosario Central	Racing	38.931
1937	V. de La Mata	Central Córdoba	Independiente	27.500
1938	Juan Estrada	Huracán	Boca	38.000
1939	Segundo Ibáñez	Platense	Boca	32.000
1940	Gandulla - Emeal	Vasco Da Gama	Boca	30.500
1941	Luis Heredia	Newell's	San Lorenzo	55.000
1942	Angel Laferrara	Estudiantes	Boca	50.000
1943	Sergio Levingstone	Univ. Católica	Racing	33.000
1944	R. D'Alesandro	River	Racing	60.000
1945	René Pontoni	Newell's	San Lorenzo	100.000
1946	H. Ricardo y R. Bravo	Rosario Central	Racing	220.000
1947	Adolfo Pedernera	River	Atlanta	140.000
1948	Heleno de Freitas	Botafogo	Boca	210.000
1949	Juan José Ferraro	Vélez	Boca	500.000
1950	Walter Gómez	Nacional	River	750.000
1951	Juan José Pizzuti	Banfield	River	590.000
1952	Francisco Lombardo	Newell's	Boca	400.000
1953	Eliseo Mouriño	Banfield	Boca	950.000
1954	Oscar Coll	Platense	San Lorenzo	750.000
1955	Federico Veiro	Rosario Central	River	500.000
1956	Jorge Maldonado	Platense	Independiente	350.000
1957	Adolfo de Bourgoing	Tigre	River	550.000
1958	Angel Schadlein	Gimnasia	Boca	465.830
1959	Omar H. Garcia	Tigre	San Lorenzo	600.000
1960	José Varacka	Independiente	River	2.500.000
1961	Norberto Menéndez	River	Huracán	8.000.000
1962	Luis Artime	Atlanta	River	15.216.000 (x)
1963	José Sanfilipo	San Lorenzo	Boca	25.000.000
1964	Roberto Matosas	Peñarol	River	33.000.000
1965	Alberto Rendo	Huracán	San Lorenzo	20.000.000
1966	Luis Artime	River	Independiente	25.000.000
1967	Miguel Angel Tojo	Ferro	San Lorenzo	17.000.000 (x)
1968	M. A. López y C. Rodríguez	Ferro	River	41.000.000
1969	Roberto Aguirre	Newell's	Racing	35.000.000 (x)
1970	Daniel Carnevali	Atlanta	Chacarita	140.000 (x)
1971	Aníbal Tarabini	Independiente	Boca	180.000 (x)
1972	Enrique Quiroga	Belgrano (Cba.)	Huracán	220.000 (x)
1973	J. Montero Castillo	Nacional	Independiente	550.000 (x)
1974	Mario Kempes	Instituto (Cba.)	Rosario Central	1.300.000 (x)
1975	Comelles-Artico	Talleres (Cba)	River	2.500.000 (x)
1975	Reinaldi	Belgrano (Cba.)	River	1.500.000 (x)
1976	Hugo O. Gatti y Ernesto E. Mastrángelo	Unión	Boca	9.000.000 (x)
1976	Potente	Boca	Rosario Central	10.000.000 (x)
1977	Ricardo J. Villa	Atlético Tucumán	Racing	65.000.000 (x)
1978	Rodolfo Baley	Huracán	Independiente	160.000.000 (x)
1979	Carlos Ischia	Chacarita	Vélez	200.000.000 (x)
1979	José O. Berta y Sergio A. Robles	Newell's	Boca	570.000.000 (x)
1980	J. Mario Olguín	San Lorenzo	Independiente	300.000.000 (x)
1980	Alberto C. Tarantini	Talleres (Cba.)	River	335.000 u$s
1981	Diego Armando Maradona	Argentinos	Boca	2.500.000 u$s (x)
1981	Miguel Angel Brindisi	Huracán	Boca	300.000 u$s
1982	Norberto Osvaldo Alonso	River	Vélez	200.000 u$s
1983	Enzo Francescoli	Wanderers (Urug.)	River	310.000 u$s
1983	Ubaldo Matildo Fillol	River	Argentinos	$a 2.242.500
1984	Norberto Osvaldo Alonso	Vélez	River	50.000 u$s (x)
1984	Nery Alberto Pumpido	Vélez	River	126.000 u$s

(x) A partir de 1970 las cifras están consignadas en pesos ley 18.188.

Núñez es Tozudo: No lo Vendo a Maradona

MADRID (ANSA).— Las contradicciones por parte de los directivos barcelonistas sobre un presunto traspaso de **Diego Armando Maradona**, continuaban en las últimas horas.

El presidente del Barcelona, **José Luis Núñez**, dijo en París: **"No habrá traspasos ni tampoco fichajes en nuestro club de cara a la temporada 1984-85, y Maradona es intransferible. Ni siquiera nos hemos llegado a plantear la posibilidad de traspasarle".**

Pero el propio **Núñez** vendría a contradecirse al puntualizar que **"la operación de traspasar a Maradona puede ser rentable desde el punto de vista económico-financiero, aunque nos quedaríamos sin el mejor jugador del mundo".**

EL CICLISMO SE FUE POR LAS SUYAS: CUANDO ESTE DE VUELTA, HAEDO LARGA

En la víspera partieron hacia **Colorado Sprig** los componentes del equipo argentino de ciclismo que intervendrá en los **Juegos Olímpicos** de **Los Angeles**. Los corredores que viajaron, abonándose sus propios gastos, fueron **Juan Carlos Haedo, Marcelo Alexandre, Eduardo Trillini, Pedro Caíno, Juan y Gabriel Curuchet, Claudio Ianone y Luis Biera**; también lo hizo el técnico **Antonio Alexandre**. Precisamente antes de que los pedalistas abordaran el avión, el entrenador nos manifestó que **"el equipo indudablemente es el mejor. Tengo la esperanza de realizar una buena actuación. No nos olvidemos que se competirá con las grandes figuras de la actualidad. Ellos nos aventajan en preparación, pues hace varios meses que están entrenando en el velódromo de Colorado, mientras que nosotros, si no era por la ayuda económica recibida, ni siquiera hubiéramos podido viajar".**

Por su parte el ciclista **Juan Carlos Haedo**, el más veterano del equipo, manifestó que **"estoy muy contento con este viaje, pienso que es mi última gran oportunidad. Aunque ya fui "olímpico", me quiero despedir de este deporte con una buena actuación en Los Angeles. Ya tengo unos cuantos años en esto y mi despedido está muy cerca, máxime ahora que he sido padre de una nena hace unos días. El ciclismo es mi pasión pero ya es hora de "colgar la bicicleta".**

* * *

★ **SABELIO, SABE:** El **"Omnium"** reservado para las categorías superiores se lo adjudicó el juvenil pedalista **Jorge Sabelio**. En los **"Omnium"** correspondientes a las categorías juveniles, las victorias correspondieron a **José Lobito** y **Enrique De Luca**. Una apreciable cantidad de especatadores se dieron cita en esta nueva organización de la **Asociación Metropolitana**, apoyada por **"Pro-ciclismo"**. **Sabelio**, una de las jóvenes figuras que se vienen destacando con más fuerza, fue escoltado por Sergio **Llamazarez**, Ricardo **Romero**, Raúl **Mussa**, Alejandro **Seminara** y Gerardo **Giménez**.

* * *

★ **ORLANDO EN BAHIA:** Muy interesante resultó la jornada inaugural de pista que se disputó en el velódromo de la ciudad de **Bahía Blanca**. El ciclista **José Orlando** se adjudicó las 200 vueltas individuales aventajando a Oscar **de Maria**, Carlos **Sacconi**, Néstor **Montalivet**, Ernesto **Senger**, Juan **Rodisio**, Walter **Blazquez**, Luis **Pardal** y Ernesto **Martín**.

10 COMPRAS Y VENTAS VARIAS (Cpra. - Vta.)

RULEMANES t/tipo a dom. 632-8110.

15 SERV PROFESIO NALES CONSULTORIOS-VARIOS (Ofrecidos - Cpra. - Vta. - Alq.)

DENTADURAS "SONRIA YA" Nueva fija $a 1.000 rota, floja, reformas extracciones, implantes. Centro Mecánico Dental: Bulnes 1910 PB 97-4113. 84-6049. Unica dirección. De 8-21 hs.

DENTADURAS nuevas rotas reformas floja, acto 8-21 hs. Güemes 3505 PB 1°.

28 PERSONAL P CASA DE FAMILIA - HOTELES Y PENSIONES

CHICA 8 hs mensual $a 9.000 viáticos pago por día. Presentarse todos los días de 9 a 16 hs Av. de Mayo 1318 Piso 6° "G".

27 OFICIOS VARIOS Y OPERARIOS (Pedidos - Ofrecidos)

ASTARSA

NECESITA INCORPORAR

CAÑISTAS ELECTRICISTAS SOLDADORES

Se ofrece:
— Muy buena remuneración
— Incorporación inmediata
— Capacitación en planta
— Desayuno y/o merienda sin cargo
— Comedor en planta
—Servicio médico asistencial
— Transporte gratuito desde diversos puntos de concentración

Presentarse de lunes a viernes de 8 a 18 horas con documentos de identidad, certificados de trabajos anteriores en:

SELECCION DE PERSONAL SOLIS Y RIO LUJAN - TIGRE

AVISOS AGRUPADOS · ORO · PROFESIONALES · ORO · COMPRAS Y VENTAS · ORO · COMPRAS · ORO

1° PERSONAL
PROFESIONALES · TECNICOS · EMPLEADOS
OPERARIOS · PEDIDOS Y OFRECIDOS

EMPRESA DE PRIMER NIVEL DE INDUMENTARIA DEPORTIVA
seleccionará

COSTURERAS

Overloquistas, Rectistas, Collaretistas, Cortadores, Encimadores.

La empresa brinda:
• Seguridad y óptimo clima laboral. Jornales superiores a los convenios. Premios de Puntualidad y Asistencia. Importantes Premios a la producción. Comedor en Planta con refrigerio a cargo de la empresa. Asistencia médica y amplios beneficios sociales.

Las interesadas deben presentarse de 7 a 18 horas en

Guardia Vieja 4266 - Capital Federal

IMPORTANTE EMPRESA DE PRODUCTOS ALIMENTICIOS
Necesita

VENDEDOR - REPARTIDOR

* Con camión F 350 ó similar.
* Con caja térmica.
* Zona: Capital Federal / Gran Buenos Aires.

Presentarse en:

Talcahuano 374 PB

Capital Federal

Lunes y Martes de 15 a 19 hs.

Ford

Ford Motor Argentina S. A.
Solicita

ELECTRICISTAS

Especialistas en circuitos electrónicos complejos y en automatización industrial.

Se requiere: Amplios conocimientos Teórico prácticos de electricidad industrial y de electrónica aplicada a procesos industriales.

Se ofrece: Muy buen nivel de remuneración. Comedor económico en Planta. Aumento automático anual por antigüedad. 100 hs. bonificación por vacaciones.

Los interesados deberán presentarse con documento de identidad y certificados de trabajos anteriores de Lunes a Viernes en el horario de 8 a 16 hs.

Centro Industrial Ford. Avenida Panamericana. Portería N° 2 General Pacheco. Provincia de Buenos Aires.

El Rey Tiene la Batuta...

NELSON, "PIQUET" EN PUNTA

En Detroit, Ciudad del Automóvil, se Correrá hoy la Octava Prueba Puntable de la F-1

DETROIT, (AP).— El brasileño **Nelson Piquet** rompió ayer la marca del circuito de Detroit y obtuvo la primera posición de partida para el Gran Premio de Fórmula Uno que se corre hoy aquí.

El dos veces campeón mundial condujo su Brabham con motor Porsche por el cicuito de 4 kilómetros en un tiempo de 1m 40s 980/1000 para una velocidad de 143,434 kilómetros por hora.

Esa cifra rompió la marca fijada en junio pasado por el francés René Arnoux, en ese entonces manejando un Renault, pero que ahora conduce un Ferrari; Arnoux había fijado una velocidad de 138,295 kilómetros por hora.

El francés Alain Prost, acual líder en las posiciones del campeonato mundial, fue segundo en un McLaren - Tag - Porsche, con velocidad de 142,502 Km/h.

"La clasificación aquí es difícil porque no se pueden cometer errores", dijo Piquet.

En tercer lugar quedó el inglés Nigel Mansell, que había ocupado el primer lugar provisional en los ensayos del viernes. Mansell fijó un promedio de velocidad de 141,760 Km/h.

El novato brasileño Ayrton Senna Da Silva, que había estrellado su auto ayer, quedó en séptimo lugar usando su auto de reserva, con un promedio de 141,099 Km/h.

Los Mclaren - Marlboro - Porche, han aparecido hasta ahora como claros dominadores de la temporada. Prost y Lauda encabezan el campeonato, con 32,5 y 24 puntos, respectivamente. Sin embargo, el periplo americano, que se inició hace una semana en Canadá, ha significado un cambio de suerte para algunos pilotos, especialmente para el brasileño Nelson Piquet.

Piquet adelante; Prost lo sigue. Así clasificaron.

LOS BAJO BANDERA

1°)	Nelson Piquet (Brasil) Brabham	1:40.640
2°)	Alain Prost (Francia) McLaren	1:41.640
3°)	Nigelo Mansell (G.Bretaña) Lotus	1:42.172
4°)	Michele Alboreto (Italia) Ferrari	1:42.246
5°)	Elio De Angelis (Italia) Lotus	1:42.434
6°)	Derek Warwick (G.Bretaña) Renault	1:42.637
7°)	Ayrton Senna (Brasil) Toleman	1:42.651
8°)	Eddie Cheever (EE.UU) Alfa Romeo	1:43.865
9°)	Patrick Tambay (Francia) Renault	1:43.289
10°)	Niki Lauda (Austria) McLaren	1:43.484
11°)	Martin Brundle (G.Bretaña) Tyrrel	1:43.754
12°)	Andrea De Cesaris (Italia) Ligier	1:43.998
13°)	Thierry Boutsen (Bélg.) Arrows	1:44.063
14°)	Mandred Winkelhock (Alem.Fed.) ATS	1:44.228
15°)	René Arnoux (Francia) Ferrari	1:44.748
16°)	Stefan Bellof (Alem.Fed.)Tyrrell	1:44.960
17°)	Johnny Cecotto (Venezuela) Toleman	1:45.231
18°)	Francois Hesnault (Francia) Ligier	1:45.419
19°)	Jacques Laffite (Francia) Williams	1:46.225
20°)	Philippe Alliot (Francia) RAM	1:46.333
21°)	Keké Rosberg (Finlandia) Williams	1:46.495
22°)	Marc Surer (Suiza) Arrows	1:46.495
23°)	Teo Fabi (Italia) Brabham	1:47.335
24°)	Jonathan Palmer (G.Bretaña) RAM	1:47.743
25°)	Riccardo Patrese (Italia) Alfa Romeo	1:48.230
26°)	Piercarlo Ghinzani (Italia) Osella	1:48.865.

López-Baldinelli, dúo que Pondrá en Marcha el "Plan Alimentario..."

La pareja integrada por **Osvaldo "Cocho" López y Alberto Baldinelli** logró el mejor tiempo en las pruebas clasificatorias válidas para determinar el orden de partida del premio "Programa Alimentario Nacional", séptima prueba del campeonato Argentino de Pilotos, que se correrá hoy en el Autódromo Municipal.

López - Baldinelli recorrieron su mejor vuelta al circuito 15, de 5.968 metros, en 2m 25s 24/100 a un promedio de 147,931 kilómetros por hora. En segundo lugar se ubicaron Gustavo Chanesián y Julio Pardo y terceros fueron Angel Rubén Monguzzi y Luis Di Palma.

También se realizaron las pruebas de clasificación para la categoría Turismo, agrupando las clases 2 y 3, donde resultó ganador Carlos Zabala (Fiat 128) de la clase 2 y segundo José Cano (Renault 18) de clase 3.

● **CLASIFICACION DATSUN:** 1°) López - Baldinelli 2m 25s 24/100; 2°) Chanesián - Pardo; 3°) Monguzzi - Di Palma; 4°) Bessone (h) - Garro; 5°) Fernandino - García Veiga; 6°) Vallasciani - Pisandelli; 7°) Paredes - Mayorga; 8°) Sancho - Faraoni; 9°) Mustafá - Guerra y 10°) Traverso - Castellano.

● **CLASIFICACION TURISMO:** 1°) Carlos Zabala (Fiat 128), 2m 35s 73/100; 2°) José Cano (Renault 18) y 3°) Aldo Costanzo (Renault 18).

● **RALLY ARGENTINO:** El binomio compuesto por los brasileños **Paulo Lemos y Artur César**, se inscribió para participar del rally "Argentina 1984". Los brasileños son los actuales campeones de la especialidad en el país vecino, luego de ganar cinco de las siete pruebas disputadas allí en 1983.

Otro Fangio, Otro Lugar en la Línea de Partida...

MONZA, (ANSA).— El argentino **Juan Manuel Fangio**, sobrino del homónimo cinco veces campeón de automovilismo de Fórmula Uno, obtuvo ayer el 17° lugar en las pruebas de clasificación del Gran Premio de Fórmula Tres que se disputará hoy en la pista del autódromo de Monza.

El mejor tiempo fue registrado por el británico John Dumfries con Ralt RT 3 Volkswagen.

El tiempo de Sumfries fue de 1'48"28, con un promedio de 192,831 km/h. Detrás de Sumfries se ubicó su compañero de equipo, el español Campos, distanciado de 84 centésimos del segundo.

★ **MIKKOLA LIDER: AUCKLAND** (EFE).— El finlandés Hannu Mikkola, al comando de un Audi Cuatro, ocupa la primer a posición del Rally de Nueva Zelanda, puntable para el campeonato mundial de la especialidad, al término de la primera etapa. Por su parte, el doble campeón del mundo, el alemán federal Walter Rohrl, debió abandonar la prueba por desperfectos en su máquina, cuando se llevaban disputados 9 tramos especiales. El segundo lugar de la etapa fue para el sueco *Stig* Blomqvist

EL TENIS CRECE: PEREZ ROLDAN VA A DEFINIR MILAN

★**MILAN, Italia** (AP).— El argentino **Guillermo Pérez Roldán** que derrotó ayer en forma rotunda al checoslovaco **Libor Nemecek** por 6-1 y 6-1, es finalista del torneo **Juvenil "Avvenire"**, en la categoría para jugadores menores de 16 años. El promisorio tenista sudamericano que evidenció muy buena variedad de recursos técnicos, enfrentará hoy en el partido decisivo al sueco **Rolf Herzog** que debió esforzarse para vencer en la semifinal al argentino **Franco Davin** por 6-4, 4-6 y 6-3.

En tanto la argentina **Patricia Tarabini** fue superada en la final de damas menores de 16 años, por la sueca **Helena Dalhistroem** por 6-2, 2-6 y 6-4.

★ **OTRO PARA MARTINA: EASTBOURNE, Inglaterra** (UPI).— La checonorteamericana **Martina Navratilova** sigue cosechando triunfos, trofeos y dólares. Ayer obtuvo los títulos en el individual y el doble, en el torneo de **Eastbourne**, previo al de **Wimbledon**. En el single venció en la final a **Kathy Jordan** (EE.UU) por 6-4 y 6-1 y en el doble en pareja con su compatriota P. Shriver derrotaron a la británica **J. Durie** y la yanqui **A. Kiyomura** por 6-4 y 6-2.

★ **INTERMEDIAS DE ASCENSOS.**— Una nueva jornada de tenis por los ascensos a primera división, se realizó ayer en distintas canchas de la **Capital Federal** y del **Gran Buenos Aires**.

Caballeros sección "A": Buenos Aires "A" 2, Estudiantil Porteño 1; **sección "B"** 2: Estudiantes de La Plata 3, Darling 0; Buenos Aires "D" 3, Gazcón 0; Olivos 0, Ferro 3 y Temperley 1, Banco Nación "A"; **sección "D"**: Argentino 1, Florida 2; Morón 1, Gazcón "A" 2 y Buenos Aires "B", Discóbolo 1; **Damas, sección "A"**: Comercio 2, Urquiza 1; Ferro 2, Ciudad de Buenos Aires 1 y GEBA "B" 1, YPF 2; **sección "B"**: Harrod's 0, Argentino 3 y Deportes Racionales 1, GEBA "A" 2.

POR DEPORTE

★ **AJEDREZ: Virginia Justo**, representante de **Capital Federal**, encabeza en **Mendoza el Campeonato Argentino de Ajedrez Femenino**, con un punto de ventaja sobre **Matilde Cazón** (B. Blanca) que tiene una partida suspendida cuando resta jugar la última ronda. En tanto la entrerriana **Marina Rizzo** suspendió con **Alicia Vázquez** (Capital) y si gana se ubicará segunda a medio punto de **Justo**.

★ **AJEDREZ II:** La delegación soviética llegó a **Londres** y comenzó los preparativos finales para enfrentarse al equipo que representará al **Resto del Mundo**, en lo que lo expertos han calificado como **"la competencia de ajedrez más intensa de la historia ya que reúne a los diez mejores jugadores del mundo"**, incluso el **campeón mundial Anatoly Karpov** y a su connacional calificado en segundo lugar **Gary Kasparov** y al exiliado **Victor Korchnoi**.

★ **ATLETISMO:** En la pista del **CEDENA** se realizó ayer el primer torneo preparatorio para los integrantes del equipo atlético para **Los Angeles 84'**. Se lograron los siguientes registros: **Roberto Guenddorff**, 14m 31s 4/°ü en 5.000 metros; **Fernando Pastoriza**, 2m 05 en salto en alto; **Beatriz Capotosto**, 13s 8/10 en 100 metros con vallas y **Liliana Arigoni**, 1m 75 en alto, en tanto en prueba extra el juvenil **Luis Migueles** empleó 1m 52s 7/10 en 800 metros.

★ **BASQUETBOL: La Confederación Argentina de Básquetbol** dio a conocer el programa de partidos de la gira del equipo norteamericano **Sport Ambassador**, por el interior. Luego de jugar hoy a las 19.30 frente a **San Andrés**, en cancha de éstos, **cumplirá estos compromisos: 25, Santiago del Estero; 26, Tucumán; 27, Catamarca; 28, La Rioja; 29 y 30, Córdoba; 1 y 2 de julio, Mendoza; 3, Posadas, 4, Oberá 5, Corrientes; 6, Resistencia; 7, Rosario; 8, Cañada de Gómez; 9, Firmat; 10, Santa Fe; 11, Paraná; 12, San Nicolás; 13, Arroyo Seco; 14, Coronel Bogado y Peirano; 15, Molina y Bigan, 16, Trelew y 17 en Buenos Aires, regresando el 18 a los Estados Unidos.**

★ **EQUITACION:** En el **Club Alemán de Equitación** se llevó a cabo ayer la primera jornada del **Concurso Interclubes N° 10**, adjudicándose la amazona **Kathy Kitterman** (CHA) la prueba central de saltos variados, altura 1m 40, 1 desempate, con el caballo **"Going"** con 00 en 35s 49; segundo suboficial mayor **Daniel Segala** "Swing" (CA) 00 en 36s 67; tercero **Federico Stirlye** "Acheral" (CAE) 00 en 37s 58. En dicha prueba para juveniles triunfó **Carlos S. Peña** "Don Abrojo" (CAE) 4 en 65s; S.V. 1m10, 1d, 3ª 1° **Juan P. Vargas** "Yataga" (CHMSI) 00 en 29s 42; idem menores 1° **Pablo Leiva** "Argentinazo" (CHCB) 00 en 30s02; S.V., 1m, D.C., 4ª 1° **Juan C. Giralda** (h) "Dinástico" (CHA) 00 en 27s01, idem menores novicios, 1° **Marcela Galli** "Argentina" (CAE) 00 en 52s 02. Hoy en ese lugar proseguirá el concurso desde las 9 y las 13.

★ **HOCKEY:** El puntero **Lomas** suspendió su partido ante **Bartolomé Mitre** por la undécima fecha del torneo superior femenino de **Hockey sobre Césped**, a causa del mal estado del campo. En tanto **SURI** se afianzó como escolta inmediato al superior a CASI por 1 a 0. El resto: **San Martín 1, San Fernando 0; Hindú 1, Banco Hipotecario 1 y Atlético del Rosario 1, Hurling 1.**

★ **HOCKEY II:** Los seleccionados de **Buenos Aires, Mar del Plata, Mendoza y Litoral**, se clasificaron para disputar en **San Miguel de Tucumán**, las semifinales del **Campeonato Argentino de Hockey sobre Césped**, masculino. En esa instancia **Buenos Aires** enfrentará a **Litoral** y **Mendoza** a **Mar del Plata**, en horas de la mañana de hoy y por la tarde los ganadores jugarán la final.

★ **JUEGOS OLIMPICOS:** Para **Rumania** la única nación socialista que participará en **Los Angeles '84** expresó un vocero, **"El ideal olímpico es más importante que las disputas entre los países"**, agregando: **"El nuestro está luchando por salvar el ideal de las Olimpiádas, que es factor determinante de la educación y el crecimiento de los seres humanos"**.

★ **RUGBY:** Con su triunfo ante **Belgrano** por 31 a 13, el **SIC** ganó la primera rueda del **Campeonato Superior de la UAR**. Los resultados: **Alumni 16, Banco Nación 9; CASI 15, Pueyrredón 17; Champagnat 16, San Cirano 12 y Puracá 16, Newman 22.** Hoy completan la rueda (15.30) **CUBA-Hindú.**

★ **VOLEIBOL:** En **San Diego, EE.UU** el equipo nacional estadounidense derrotó al **seleccionado argentino** por 3 a 0, con estos parciales: 15-8, 15-5 y 15-6, en partido de preparación para los **Juegos Olímpicos. Argentina** enfrentará ahora al equipo de **Estrellas Universitarias locales.**

Primero el Pupilo de Alfredo Castro en Final Emocionante

¡EL PUMA COMIO BUENA SEMILLA!

Cadena Para uno Solo: Oscar Domínguez, Emulo de Mandrake

Sorpresa general cuando anunciaron ayer en San Isidro que el pozo de la cadena era para uno solo. Enseguida se pensó que nuevamente Mandrake había salido de las profundidades de la noche y se perdía en las mismas tras empaquetar una nada despreciable fortuna —poco más de mil palos de la nueva moneda— y sobre el pucho, una sorpresa mayor cuando se supo que el poseedor del único vale era el popular Oscar "Semilla" Domínguez que la hizo a medias con un amigo. El hombre se ve que estudió a fondo y se le hizo con algunas cosas raras como por ejemplo Puma, a quien corrió y con quien seguro se jugó una parada imperdible. Fue el resultado imprevisto del Gran Criterium, evento selectivo que centralizó la jornada del norteño.

De entrada lo puso de firme adelante siendo hostigado primero por Nice Search, más tarde por Havildar y luego por Americanito que llegó a sacarle poca ventaja faltando 100 metros, pero el hijo de Gran Secreto y Runruna que con toda capacidad y esmero atiende Alfredo Castro sacó a relucir su garra y coraje, volvió de nuevo y sobre el mismo filo de la sentencia acumuló a su favor la mínima ventaja que lo hizo ganador. El defensor de los colores del stud J.H.P. que venía de una victoria anterior, empleó para el recorrido de la carrera 1'37"4/5 y hasta el presente registra en su haber tres impactos a lo largo de su irregular campaña. En su afán de seguir ganando, "Semilla" Domínguez corrió en la undécima a Marta Tel y para imponer condiciones "manoteó" a Marina lo que obligó a las autoridades a distanciarlo. Pero eso no impidió que siguiera festejando con sus amigos. Las copas deben haber corrido tupido y hasta la madrugada... Que eso no se dude.

RESULTADOS GENERALES

1ª Carrera — Premio HONOR — 1.000 Metros

CABALLO	JOCKEY	Nº	Gan.	a Gan.	a 2º	a 3º	Pag.
1 FLU MELODY 54, J.Leske		(11)	68800	8,70	2,85	2,05	—,—
2 Cuni 53, A.Sosa		(8)	71500		4,05	1,90	8,25
3 Big Bianca 55, P.Peralta		(6)	229755				2,55
4 Piba Mimada 53, L.Cassiodoro		(3)	52887				11,20
5 Mil Rayitas 54, C.Gomez		(1)	126.738				4,65
6 Brasa Alegre 55, M.Rodriguez		(7)	10990				53,90
7 India Rock 53, B.González		(9)	74384				7,95
8 Maia Trebol 53, S.Barrera		(10)	52446				11,30
9 La Carmencita 55, G.Fernández		(6)	2245				99,99
10 La Lirica 57, I.Desvard		(12)	23417				25,30
U Cerquita 57, M.Manrique		(2)	146611				4,00
TOTAL			859.039				

No corrió: Tour Eiffel (4).
APUESTA EXACTA: (11-8) $a 374,00.
APUESTA TRIFECTA: (11-8-5). $a 1.320,00.
Ganada por: 4 cpos., la 3ª a ¾ cpo., la 4ª a 2½ cpos., la 5ª cza. la 6ª ½ cpo. Tiempo: 1'4/5. Cuidador: J. Ubalión. Caballeriza: Jorge Máz. La ganadora es hija: Fluido y Second Melody. Edad: 4 años.

2ª Carrera — Premio MOUNTDRAGO — 1.600 Metros

CABALLO	JOCKEY	Nº	Gan.	a Gan.	a 2º	a 3º	Pag.
1 S. DE SOL 57, C.Verdasco		(4)	276552	2,15			—,—
2 El Bernini 54, J.Sam'tini		(2)	207967				2,90
3 Abbot 53, L.Tocci		(5)	94285				6,40
4 Con Juan Manuel 57, H.Libré		(7)	117010				5,15
5 Retumbador 57, R.Laitán		(3)	172068				3,50
6 Gloomy Wine 53, E.Berio		(6)	10760				56,55
TOTAL			878998				

No corrió Quebrachante(1).
APUETSTA DOBLE (11-4): $a 107,00.
APUESTA EXACTA (4-2): $a 22,00.
APUESTA TRIFECTA (4-2-5): $a 136,25.
Ganada por 5 cpos., el 3º a 3 cpos., el 4º a 12 cpos., el 5º a ¾ cpo., el 6º a 18 cpos. Tiempo: 1'38"3/5. Cuidador: R. Ghiglioti. Caballeriza: Los 15. El ganador es hijo de F. Dreams y Alanda. Edad: 4 años.

3ª Carrera — Premio TRIBOULET — 1.000 Metros

CABALLO	JOCKEY	Nº	Gan.	a Gan.	a 2º	a 3º	Pag.
1 COLIKARA 56, J.Páez		(13)	146187	7,80	3,95	3,10	—,—
2 Naifa Top 52, P.Cruz		(1)	154970		3,65	2,45	7,35
3 Well March 56, M.Sandoval		(11a)	25382			4,90	44,65
4 Tanshoi 56, J.Val'eso		(3)	523891				1,95
5 Jerry Girl 56, G.Cáceres		(6)	236257				4,80
6 Arame 53, J.Romero		(5)	191918				5,90
7 L. Adela 56, O.Frávega		(12)	178189				6,40
8 Fina y Media 56, A.Rivero		(11)	c/11a				44,65
9 Truena 57, R.Galloso		(4)	68565				16,60
10 Chicha Dora 56, P.Rodriguez		(8)	42865				26,70
11 Mal Vista 56, M.Ber'rini		(10)	28865				39,50
12 Pata Negra 56, R.Sosa		(12a)	c/12				6,40
13 Est. Terminal 52, R.Diaz		(15)	2815				99,99
U Sedition 52, J.Martinez		(2a)	5238				99,99
TOTAL			1653552				

No corrieron Chantuna (2), Canaan (7), Gelania Queen (9) y Britt (14).
APUESTA DOBLE (4-13): 204,75.
APUESTA EXACTA (13-1): $a 752,75.
APUESTA TRIFECTA (13-1-11a): $a 24.645,00.
Ganada por 1½ cpo., la 3ª a 1½ cpo., la 4ª a 1 cpo., la 5ª a la cza., la 6ª a ½ pzo. Tiempo: 59"3/5. Cuidador: A. Albónico. Caballeriza: M. Soledad. La ganadora es hija de Arakumo y Riancolic. Edad: 3 años.

4ª Carrera — Premio DICTADOR — 1.400 Metros

CABALLO	JOCKEY	Nº	Gan.	a Gan.	a 2º	a 3º	Pag.
1 VI'SANO 55, R.Ramallo		(4)	463191	2,45	1,65	1,30	—,—
2 Niño Solo 57, A.Tarraño		(10)	34759		4,50	2,10	32,95
3 Pituco 57, A.de Arriba		(1)	277653			1,60	4,10
4 Sulfito 53, A.Suszinky		(3)	94343				12,10
5 Jarabian 53, T.Benitez		(7a)	46909				24,40
6 En Turf 57, L.Zárate		(8)	132521				8,60
7 Ergon Prince 57, M.Sarati		(15)	180133				6,35
8 Motunui 54, O.Conti		(12)	203927				5,60
9 El Taco 55, H.Ponce		(2)	194867				5,85
10 El Americano 57, S.Videla		(13)	7570				99,99
U Guarda el ojo 55, M.Mercau		(14a)	25022				45,80
TOTAL			1660895				

No corrieron: Cap Easy (5), Likia (6), Don Nadie (7), Kyrie (9), Sir Pilin (10a), Good Turk (11) y Chulo Real (14).
APUESTA DOBLE (13-4): $a 168,75.
APUESTA EXACTA (4-10): $a 687,25.
APUESTA TRIFECTA (4-10-1): $a 3.116,50.
Ganada por 2½ cpos., el 3º a 1½ cpo., el 4º a ¾ cpo., el 5º a 5 cpos., el 6º a 1½ cpo. Tiempo: 1'27"4/5. Cuidador: J. Soria. Caballeriza: Jata Ele. El ganador es hijo de Vitellano y Treason. Edad: 4 años.

5ª Carrera — Premio RODERICK DHU — 1.000 Metros

CABALLO	JOCKEY	Nº	Gan.	a Gan.	a 2º	a 3º	Pag.
1 BEQUETUCHO 55, E.Bortulé		(14)	769128	2,25	1,65	1,45	—,—
2 Pampier 55, L.Triviño		(15)	243198		2,85	2,40	7,35
3 Martiago 55, V.Centeno		(12)	345210			1,95	5,20
4 Tintowar 55, S.Videla		(3)	28287				63,60
5 Carcano 55, V.San'tti		(2)	189735				9,45
6 Gran Sa'dija 55, L.Al'mora		(9)	54369				33,05
7 Soy Ki'manjaro 55, O.Conti		(1)	305084				5,85
8 Garillo 55, R.Laitán		(11)	154668				11,60
9 Rull Way 55, A.de Arriba		(9a)	c/9				33,05
10 Tximista 55, J.Juárez		(4)	215158				8,35
11 Bluff Edén 55, H.Libré		(7)	32260				55,75
12 Maneco 55, L.Zárate		(6a)	178670				10,05
13 Italo 55, G.Retorto		(6)	c/6a				10,05
U Acquaman 55, R.Rossi		(5)	68065				26,40
TOTAL			2607660				

No corrieron: Comisariato (8), Interdicto (8a), Proyector (10) y Brezzino (13).
APUESTA DOBLE (4-14): $a 33,75.
APUESTA EXACTA (14-15): $a 90,75.
APUESTA TRIFECTA (14-15-12): $a 460,25.
Ganada por 4 cpos., el 3º a ¾ cpo., el 4º a 1 cpo., el 5º a 1 cpo., el 6º a la cbza. Tiempo: 59"4/5. Cuidador: E. Kalbermater. Caballeriza: Los Lunes. El ganador es hijo de Deque y Tia Tuchi. Edad: 2 años.

CANDIDATO DE CRONICA

6ª Carrera — Premio GRAN CRITERIUM — 1.600 Metros

CABALLO	JOCKEY	Nº	Gan.	a Gan.	a 2º	a 3º	Pag.
1 PUMA 55, O.D'guez		(3)	89520	17,45	5,05	3,10	—,—
2 Americanito 55, J.Yalet		(5)	48477		7,50	2,95	32,25
3 Havildar 55, V.S'netti		(9)	718570			1,45	2,15
4 Arilurer 55, C.Flores		(7)	91675				17,00
5 R. Cottage 55, R.Laitán		(4)	101962				15,30
6 Nice Search 55, J.Maciel		(6)	315411				4,95
7 Salvate Tel 55, L.Triviño		(6A)	C/6				4,95
8 Eliminante 55, M.Lezcano		(8)	508765				3,05
9 P. E'Camello 55, P.Sahagián		(1)	389911				4,00
10 Mirfax 55, J.V'vieso		(8B)	C/8				3,05
U Mar Sereno 55, M.Sarati		(8A)	C/8				3,05
TOTAL			2264441				

No corrió: Charlie's Angel (2)
APUESTA DOBLE: 14-3: $a 554,25
APUESTA EXACTA: 3-5: $a 2.631,75
APUESTA TRIFECTA: 3-5-9: $a 13.575,75
Ganada por: Ventaja mínima, el 3º. a ¾ cpo., el 4º. a ventaja mínima, el 5º. a 1½ cpo., el 6º. a ¾ cpo. Tiempo: 1'37"4/5. Cuidador: A. S. Castro. Caballeriza: J. H. P. El ganador es hijo de Gran Secreto y Runruna. Edad: 2 años.

7ª Carrera — Premio PORRAZO — 1.000 Metros

CABALLO	JOCKEY	Nº	Gan.	a Gan.	a 2º	a 3º	Pag.
1 P'UDA LINDA 52, R.Llanos		(12)	231635	5,75	2,25	1,45	—,—
2 P. Del Oeste 56, J.Maciel		(10)	169737		4,55	2,40	7,90
3 Sola Kuky 52, E.Nardi		(1)	160053			2,95	8,35
4 La Fontana 52, A.Llanos		(8)	28600				46,95
5 Cap Ball 53, M.Arias		(13)	47612				28,20
6 Water Sound 56, O.Ayude		(4)	110403				12,15
7 Artemire 56, A.C'tes		(5)	175878				7,60
8 Royal Success 53, O.Conti		(13a)	C/13				—,—
9 Maganza 54, C.Pintos		(11)	12881				99,99
10 Mofi Quick 56, G.Sabín		(9)	132319				10,10
11 Bold Galley 53, J.R.Romero		(7)	270478				4,95
12 Mulatilla 56, R.Cepeda		(6)	5490				99,99
U Flor Ema 56, C.B'oldi		(2)	801293				2,20
TOTAL			1949858				

No corrieron: The Crazy (3), S. Queen (6A), Aterea (14) y L. Mora (15)
APUESTA DOBLE: 3-12: $a 2.311,75
APUESTA IMPERFECTA: 10-12: $a 478,25
APUESTA CUATRIFECTA: 12-10-1-8: $a 235.324,00
Ganada por: 9 cpos., la 3ª. a 1½ cpo., la 4ª. a 1 cpo., la 5ª. a 1½ cpo., la 6ª. a 6 cpos. Tiempo: 59". Cuidador: E. L. Mingoni. Caballeriza: Mingo. La ganadora es hija de Platón e Individual. Edad: 3 años.

8ª Carrera — Premio BORAN — 1.600 Metros

CABALLO	JOCKEY	Nº	Gan.	a Gan.	a 2º	a 3º	Pag.
1 NICE LOVE 56, J.Maciel		(6)	740757	1,90	1,50	1,50	—,—
2 Tan Variante 56, A.F'ras		(3)	144926		3,05	3,55	9,75
3 Last Miss 56, H.Libré		(8)	105144			3,55	13,40
4 F. Figure 56, A.Tarraño		(5)	312844				4,50
5 Lissie 56, N.M'tero		(9)	189059				7,45
6 Kalmusic 56, V.S'netti		(2)	157748				8,95
7 Primorosa 52, C.Arena		(1)	196877				7,15
8 Noble Prenda 54, O.M'negro		(10)	118858				11,85
U Fantástica 56, D.O'llet		(7)	83141				17,00
TOTAL			2049265				

No corrió: Tangola (4)
APUESTA DOBLE: 12-6: $a 199,75
APUESTA EXACTA: 6-3: $a 79,75
APUESTA TRIFECTA: 6-3-8: $a 904,00
APUESTA CADENA: 70%: $a 1.087.865,50 (1 apuesta); 30%: $a 9.324,50 (50 apuestas)
Ganada por: 6 cpos., la 3ª. a 2½ cpos., la 4ª. a 1½ cpo., la 5ª. a ½ pczo., la 6ª. a 4 cpos. Tiempo: 1'39". Cuidador: D. A. Gómez. Caballeriza: Happy End. La ganadora es hija de Search Tradition y N. Kazán. Edad: 3 años.

CANDIDATA DE CRONICA

9ª Carrera — Premio COSINO — 2.200 Metros

CABALLO	JOCKEY	Nº	Gan.	a Gan.	a 2º	a 3º	Pag.
1 THEOCRAT 57, R.Cepeda		(2A)	539164		2,25		—,—
2 Ebano 54, T.Aguirre		(8)	175460				7,00
3 Seba Solo 54, V.S'netti		(4)	389675				3,15
4 Gorleston 55, R.Ioselli		(1)	168999				7,25
5 El Facendero 54, P.Garnica		(6)	114327				10,75
6 Don Blue 57, R.F'eira		(2)	C/2A				2,25
7 Dan For You 57, J.Maciel		(7)	312687				3,90
U Mister Vela 53, L.Acuña		(3)	82538				14,90
TOTAL			1782850				

No corrió: Chasquante (5)
APUESTA DOBLE: 6-2: $a 21,25
APUESTA EXACTA: 2-8: $a 71,75
APUESTA TRIFECTA: 2-8-4: $a 210,25
Ganada por: 3 cpos., el 3º. a 1 cpo., el 4º. a 8 cpos., el 5º. a 4 cpos., el 6º. a 1 cpo. Tiempo: 2'20"4/5. Cuidador: G. A. Cervi. Caballeriza: Rin El ganador es hijo de Salt Marsh y Tebea. Edad: 4 años.

10ª Carrera — Premio BALCARCE — 1.000 Metros

CABALLO	JOCKEY	Nº	Gan.	a Gan.	a 2º	a 3º	Pag.
1 SWING TRUE 56, R.Laitán		(3)	579419	2,05	1,80	1,40	—,—
2 El Doble Cero 56, G.Rizzi		(2)	74289	5,75	2,35	16,05	
3 Cachito Ford 52, R.Cepeda		(5)	251380		1,80	4,10	
4 Lupulo 56, J.Yalet		(6)	402171			2,95	
5 Ras Sun 56, L.Triviño		(12)	89556			13,30	
6 Doctor Claudio 56, J.Maciel		(13)	109125			10,90	
7 Fondin Red 53, O.Tabares		(8)	40885			29,15	
8 G.Pampeano 54, V.Aguirre		(11)	32479			36,70	
9 Sorball 54, C.Vera		(1)	98258			12,10	
10 Silver Wind 56, A.Cervantes		(10)	47163			25,25	
U La Niebla 56, F.Pedrozo		(9)	3342			99,99	
TOTAL			1728075				

No corrieron: The Waters King (4) y Copo Capos (7)
APUESTA DOBLE: 2-3: $a 29,50
APUESTA EXACTA: 3-2: $a 179,00
APUESTA TRIFECTA: 3-2-5: $a 840,25
Ganada por: 8 cpos., el 3º. a 1½ cpo., el 4º. a 4 cpos., el 5º. a ½ cpo., el 6º. a ¾ cpo es hijo de True Vit y Suimi. Edad: 3 años.

CANDIDATO DE CRONICA

11ª Carrera — Premio BASALTO — 1.800 Metros

CABALLO	JOCKEY	Nº	Gan.	a Gan.	a 2º	a 3º	Pag
1 TWINE 57, M.Lezcano		(1)	468942	1,80			—,—
2 * Marta Tel 57, O.D'guez		(8)	387409				—,—
3 Taquillera 54, V.S'netti		(6)	147499				5,85
4 Soy Magara 55, R.Ioselli		(9)	114872				7,50
5 French Lily 54, J.V'vieso		(2)	135883				6,35
6 Honeymoon 51, C.Reynoso		(2A)	C/2				6,35
TOTAL			1254605				

* Fue distanciada del primer puesto por molestar.
No corrieron: V. Clear (3), V. Libre (4), Alvarita (5) y Fetucchiante (7)
APUESTA DOBLE 3-1 $a 31,50.
APUESTA EXACTA 1-8 $a 18,75.
Ganada por: ½ pczo., la 3ª. a 6 cpos., la 4ª. a 2 cpos., la 5ª. a 5 cpos., la 6ª. a ½ pczo Tiempo: 1'53". Cuidador: C. R. Bianchi. Caballeriza: E.C.P. La ganadora es hija de Cipayo y Twins. Edad: 4 años.

CANDIDATA DE CRONICA

12ª Carrera — Premio PELAYO — 1.200 Metros

CABALLO	JOCKEY	Nº	Gan.	a Gan.	a 2º	a 3º	Pag
1 ETILICA 57, E.Bortulé		(8)	557784	1,90	1,20	1,05	—,—
2 Lady Adriana 53, R.Diaz		(9)	209432		1,50	1,20	5,05
3 Mi Solea 53, A.Sosa		(10)	75016			1,30	14,20
4 La Exprinter 54, O.Conti		(15a)	15685				68,00
5 Maute 57, J.Alvis		(12)	210838				5,05
6 Pomone 55, R.B'core		(4)	154725				6,85
7 Entrench 57, J.Abregú		(2)	58417				18,25
8 Poderosa 55, O.M'negro		(3)	116396				9,15
9 Olguita 57, J.Oural		(12a)	C/12				5,05
10 Bidasoa 55, C.Labeque		(14)	83142				12,80
11 Serena Prel 54, V.Centeno		(10a)	C/10				14,20
U Adriana Tic 53, C.Arena		(5)	64583				16,50
TOTAL			1546018				

No corrieron: Plight Pet (1), La Pilla (6), G. Gate (11), C. Animada (13) y F. Born (14), B. Magic (7).
APUESTA DOBLE: 1-8: $a 24,75
APUESTA EXACTA: 8-9: $a 40,50
APUESTA TRIFECTA: 8-9-10: $a 398,00
Ganada por: 3 cpos., la 3ª. a 3 cpos., la 4ª. a 1 pczo., la 5ª. a hco., la 6ª. a hco (Bandera verde para el 3º. puesto) Tiempo: 1'12"1/5. Cuidador: R. Victori. Caballeriza: Santa Mónica. La ganadora es hija de Up y Etérea. Edad: 4 años.

CANDIDATA DE CRONICA

13ª Carrera — Premio EL VIOLINISTA — 1.400 Metros

CABALLO	JOCKEY	Nº	Gan.	a Gan.	a 2º	a 3º	Pag
1 RELENTE 56, P.Sahagian		(3)	256171	5,20	2,05	1,85	—,—
2 Rocal 54, J.Paule		(4)	186719		3,15	2,40	7,10
3 Contador 56, C.Cáceres		(13)	93873			6,65	14,20
4 Pallazino 56, C.S'netti		(1)	184828				7,20
5 Guaripanto 54, C.Vera		(9)	26400				50,55
6 Deep Waters 56, O.Ayude		(2)	115732				11,50
7 Con Razón 56, J.V'vieso		(7)	146970				9,05
8 Etienne 56, V.Centeno		(15)	179858				7,40
9 Grimen 56, M.Sarati		(11)	83003				16,05
10 Pablo's Ball 56, L.A'mora		(10)	526746				2,50
11 Suso 54, R.Ioselli		(14a)	84464				15,80
12 Alarido 56, J.Fajardo		(5)	45050				29,60
U Old Vic 52, R.Diaz		(12)	4895				99,99
TOTAL			1934710				

No corrieron: Estremecedor (2A), M. Dick (6), Empujón (8), Coruchevel (13A) y Aramco (14)
APUESTA DOBLE: 8-3: $a 96,25
APUESTA IMPERFECTA: 3-4: $a 152,25
APUESTA CUATRIFECTA: 3-4-13-1: $a 21.947,25
Ganada por: ½ cpo., el 3º. a 6 cpos., el 4º. al pczo., el 5º. a 2½ cpos., el 6º. a 2½ cpos Tiempo: 1'25"2/5. Cuidador: M. A. Sola. Caballeriza: Mesa Redonda. El ganador es hijo de Two Harbors y Reckless. Edad: 3 años.

MENDOZA

1º con $a	2.000.000	15723
2º " "	140.000	3794
3º " "	70.000	50868
4º " "	30.000	29094
5º " "	20.000	2911
6º " "	16.000	40663
7º " "	15.000	26800
8º " "	14.000	14257
9º " "	13.000	15811
10º " "	12.000	20232

SANTIAGO

1º con $a	1.000.000	32164
2º " "	50.000	11686
3º " "	25.000	6105
4º " "	18.000	24663
5º " "	10.000	27108
6º " "	900	1358
7º " "	900	34225
8º " "	700	6621
9º " "	700	33523
10º " "	700	43868

Mamita, la Avispa me Mira (Santos Laciar)

SANTO DOMINGO (EFE).— El púgil dominicano **Rafael "Avispa" Cabrera** manifestó que se está negociando con el promotor venezolano **Rafito Cedeño**, la concertación de una pelea titular frente al argentino **Santos Benigno Laciar** por la corona mosca de la **Asociación Mundial de Boxeo (AMB).**

El dominicano **Cabrera, séptimo en el escalafón de la AMB, está invicto en 24 peleas,** y es uno de los tres púgiles que se barajan en la actualidad para la próxima defensa de la corona que ostenta el argentino Laciar.

Cabrera, que tiene apenas 19 años, es 10 años menor que el campeón Santos Laciar, que se ha mantenido imbatible en la división de los moscas durante

Recientemente Laciar se desvinculó temporariamente del promotor argentino **Juan Carlos Lectoure** y firmó un contrato por tres meses con el venezolano Rafito Cedeño, ante la imposibilidad que encontraba aquel para conseguirle peleas titulares por una bunena bolsa de dólares.

★ **GALLO CHILENO:** El cubano **Félix Zabala**, promotor de boxeo, anunció ayer en San Juan de Puerto Rico que se han iniciado gestiones para que el peso gallo chileno **Gardenio Ulloa** le dispute el título de la Asociación Mundial de Boxeo al norteamericano **Richard Sandoval.** Ulloa está radicado en Miami y figura noveno en el ranking de la AMB.

MAS QUE PELEA, UN MONOLOGO DE COGGI

EL INVICTO LIQUIDO A ESPINOSA EN UN ROUND

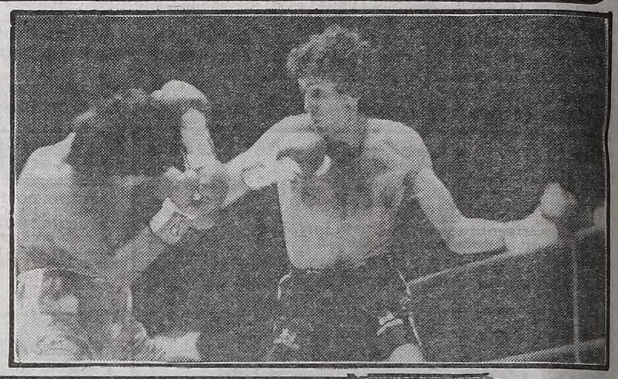

Coggi ya metió la derecha y prepara la zurda demoledora.

El invicto welter junior rosarino **Juan Martín Coggi (62,900)**, quinto en el ranking nacional, derrotó categóricamente a **Ricardo "Bolita" Espinoza (63,300)** por nocaut técnico (prescripción médica) cuando iba a dar comienzo el segundo asalto. Así se inauguró la serie de reuniones boxísticas (serán doce) que tendrán como escenario el gimnasio cubierto del club All Boys, organizadas por el Luna Park. Con su contundente victoria, el "Látigo" Coggi suma 18 triunfos consecutivos, 10 de ellos por la vía rápida, mientras que Espinoza muestra un récord de 15 victorias (10 antes del límite) y 11 derrotas. El combate de anoche fue la revancha del que los mismos rivales sostuvieron en marzo en Mar del Plata; en aquella ocasión, Coggi ganó por puntos.

Fueron solo tres minutos. Tres minutos en los que el pupilo de Santos Zacarías desplegó toda su artillería sobre la humanidad de su rival. En medio de una andanada de golpes, Coggi aplicó una izquierda neta sobre el rostro de Espinoza quien fue al piso y escuchó la cuenta de protección. La valentía de "Bolita" le permitió capear el temporal pero en el descanso, una herida en la región nasal, motivó que el doctor Ricardo Corbo lo examinara y aconsejara al árbitro Juan Maio que decretara el "no va más".

OLIMPICOS: La jornada boxística en All Boys comenzó con seis peleas que tuvieron como protagonistas a los representantes argentinos para los Juegos Olímpicos de Los Angeles. Enfrentaron a púgiles amateurs cordobeses y estos fueron los resultados, siempre indicando en primer término a los ganadores de la selección preolímpica: en minimosca, Carlos Zalazar venció por puntos a Néstor López; en mosca, Rubén Carballo derrotó a Ramón González por decisión del árbitro en el primer asalto; en gallo, Pedro Décima, le ganó por abandono en el segundo capítulo a Sergio Carlevari; en medio mediano, Daniel Domínguez superó a Milton Aldabe por nocaut en el segundo round; en mediano, Hugo Corti venció a Jorge Albarracín por puntos y en medio pesado Roberto Villalba empató ante Saúl Merani.

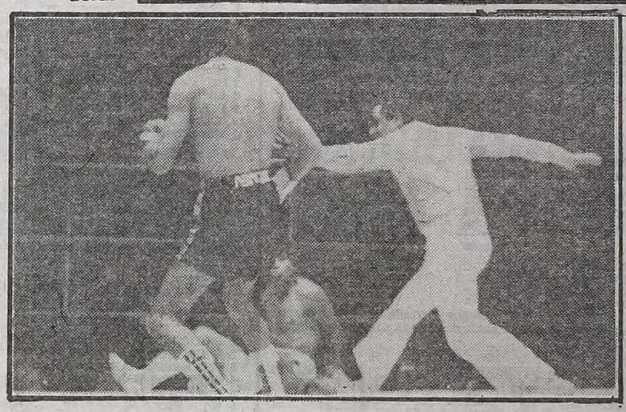

Espinoza va a escuchar la cuenta de protección del árbitro Maio. En el descanso, el médico indicó el final. Coggi sigue invicto.

¡Robledo Hizo Sonar el Violín!

El cordobés **Víctor Robledo** es el nuevo campeón argentino de los medio pesados, luego de vencer al mendocino **Jorge "Violín" Salgado** por puntos, en fallo dividido. La pelea se realizó en Río Cuarto. En el estadio Pascual Pérez, de Mendoza, el bahiense **Hugo Ariel "Pajarito" Hernández**, conservó su invicto dentro de la categoría welter junior, al derrotar por abandono en el séptimo round de una pelea estipulada a diez al correntino Rómulo Ibarra. En Trelew, empataron en diez vueltas Miguel González y Sergio Britos.

★ **ROBLEDO:** Víctor Robledo (78,700 kilogramos) le quitó el título nacional de los medio pesados al mendocino **Jorge "Violín" Salgado** (78,600), en una pelea realizada en el gimnasio cerrado del club Central Argentino de Río Cuarto, Córdoba. Los jurados **Carlos Suárez** e **Italo Maurizi** de la Federación Argentina otorgaron el triunfo a Robledo por **118-115** y **117-116**, respectivamente, mientras que el local **Ricardo Martínez** dio empate en 117 puntos. Robledo, de 25 años, ganó merecidamente al desnivelar las acciones en los últimos tres rounds. Robledo, visiblemente nervioso por no poder concretar su predominio, cambió de táctica desde el décimo asalto y empleó la izquierda en punta (uno-dos) que le permitió ganar

★ **"PAJARITO":** Hugo Hernández, número uno en el ranking argentino de los welter juniors, no tuvo problemas para superar al correntino **Rómulo Ibarra.** "Pajarito" se impuso ampliamente.

★ **EL RESTO:** En la ciudad de Trelew, por la categoría welter junior, el chubutense **Miguel Angel "Topo" González** y el santafesino **Sergio Brites** empataron en diez asaltos. También igualaron, en idéntica cantidad de rounds, el pluma bonaerense **Alberto Aragón** y el rosarino **Luis Rodríguez**, en Bolívar. En Zárate, el chaqueño **Hugo Benítez** le ganó por nocaut en la segunda vuelta al welter junior local **Sergio Avan**, dentro de los welter juniors.

Pryor retuvo el título. Arriba pega, abajo festeja

PRYOR, ROSARIO, DE LA ROSA: 3 REYES QUE NO ABDICARON

Aaron Pryor retuvo el título mundial de los welter Junior de la Federación Internacional de Boxeo, pero por primera vez en su carrera debió combatir los 15 asaltos estipulados. Su rival, el canadiense Nickey Furlano, no pudo cortar el invicto del norteamericano pero sí la cadena de 27 triunfos por nocaut que éste llevaba. También retuvieron sus cetros el puertorriqueño Edwin Rosario, entre los livianos y el dominicano Johnny de La Rosa, entre los gallos (ambos versión CMB). Vencieron a los norteamericanos Howard Davis y Benji Márquez, respectivamente. Por su parte, el panameño Eusebio Pedroza superó a Gerald Hayes, por nocaut técnico en el décimo asalto, en su primera pelea en la categoría liviano.

★ **PRYOR:** La victoria de invicto norteamericano (su record es ahora de 35-0) fue trabajosa. El canadiense Furlano, clasificado quinto en el escalafón, aguantó a pie firme los 15 asaltos de la pelea realizada en Toronto haciendo que Pryor se esforzara al máximo para ganar, en su vuelta al ring luego de 9 meses de alejamiento. El estadounidense —uno de los mejores boxeadores de los últimos tiempos derribó dos veces a Furlano en el primer asalto, pero el canadiense se levantó rápidamente en ambas ocasiones para recibir de pie el conteo reglamentario de ocho segundos. Después resistió estóicamente los mandobles que le dirigió Pryor, que no pudo continuar con su racha noqueadora. Inclusive, en el noveno y en el 12° asalto, el retador —de 26 años— tomó con varias combinaciones al campeón —de 25 años— y lo tuvo bastante sentido. La victoria de Pryor fue por fallo unánime.

★ **ROSARIO:** El puertorriqueño **Edwin Rosario** retuvo el título mundial de los livianos (versión Consejo Mundial de Boxeo) al superar en la capital de su país, por fallo dividido, al estadounidense **Howard Davis**, número dos en el ranking. El campeon envió en dos ocasiones a la lona a su oponente. La segunda caída se produjo en el decimosegundo y último asalto, pero Davis logró reponerse. Esta fue la segunda defensa de la corona por parte del boxeador boricua.

★ **DE LA ROSA:** El dominicano **Johnny De La Rosa** derrotó por decisión dividida de los jueces al norteamericano **Benji Márquez**, en pelea disputada en el Coliseo Roberto Clemente, en San Juan de **Puerto Rico**, por el título gallo del Consejo Mundial de Boxeo. Las tarjetas, realmente curiosas, fueron estas: 98-93, 95-97 y 97-94. De la Rosa, que fue abucheado por el público puertorriqueño retó posteriormente al campeón mundial de los plumas, **Wilfredo Gómez.**

★ **PEDROZA:** El panameño **Eusebio Pedroza**, campeón mundial pluma de la AMB, venció por nocaut técnico en el décimo asalto al norteamericano **Gerald Hayes**, en su primera pelea dentro de la categoría de los livianos.